



Broj: 02-04-31390-2/22
Sarajevo, 18.08.2022. godine

Na osnovu člana 26. i 28. stav (4) Zakona o Vladi Kantona Sarajevo ("Službene novine Kantona Sarajevo", broj: 36/14 - Novi prečišćeni tekst i 37/14 - Ispravka) Vlada Kantona Sarajevo, na **90.** sjednici održanoj **18.08.2022.** godine, donijela je

ZAKLJUČAK

1. Utvrđuje se Nacrt privremene odluke o zaštiti izvorišta vode za piće "Sarajevsko polje".
2. Predlaže se Skupštini Kantona Sarajevo da, u skladu sa Poslovníkom Skupštine Kantona Sarajevo ("Službene novine Kantona Sarajevo", broj: 41/12 - Drugi novi prečišćeni tekst, 15/13, 47/13, 47/15, 48/16, 9/20, 14/20, 16/22 i 17/22), pretrese i utvrdi Nacrt odluke iz tačke 1. ovog zaključka i istu uputi na javnu raspravu koja će trajati 30 dana.

P R E M I J E R

Edin Forto

Dostaviti:

1. Predsjedavajući Skupštine Kantona Sarajevo,
2. Skupština Kantona Sarajevo,
3. Zamjenici predsjedavajućeg Skupštine Kantona Sarajevo (3x),
4. Premijer Kantona Sarajevo,
5. Ministarstvo privrede Kantona Sarajevo,
6. Evidencija,
7. A r h i v a.



BOSNA I HERCEGOVINA
FEDERACIJA BOSNE I HERCEGOVINE
KANTON SARAJEVO
VLADA

**PRIVREMENA ODLUKA
O ZAŠTITI IZVORIŠTA VODE ZA PIĆE “SARAJEVSKO POLJE”
(Nacrt)**

Nosilac izrade:
Ministarstvo privrede

Sarajevo, avgust 2022. godina

Na osnovu člana 18. tačka b) Ustava Kantona Sarajevo (“Službene novine Kantona Sarajevo”, br. 1/96, 2/96, 3/96, 16/97, 14/00, 4/01, 28/04, 6/13 i 31/17) i člana 43. Zakona o vodama Kantona Sarajevo (“Službene novine Kantona Sarajevo”, br. 18/10 i 43/16), Skupština Kantona Sarajevo na sjednici od _____ 2022. godine, donijela je

N a c r t

PRIVREMENU ODLUKU O ZAŠTITI IZVORIŠTA VODE ZA PIĆE „SARAJEVSKO POLJE“

I – OPĆE ODREDBE

Član 1.

(Predmet)

Ovom odlukom utvrđuju se zone sanitarne zaštite izvorišta vode za piće “Sarajevsko polje” na području Kantona Sarajevo i propisuju uslovi i načini zaštite od zagađenja ili drugih štetnih uticaja koji mogu nepovoljno djelovati na njegovu izdašnost, kvalitet i zdravstvenu ispravnost vode za piće, nadzor nad provođenjem ove odluke, kaznene odredbe, kao i izvori i način finansiranja zaštitnih mjera za period trajanja ove odluke.

Član 2.

(Pojmovi)

Pojmovi koji se koriste u ovoj odluci imaju slijedeća značenja:

- a) **izvorište vode za piće “Sarajevsko polje”** (u daljem tekstu: Izvorište) označava uži prostor gdje se iz vodnog tijela podzemnih voda, iz vodnog tijela površinskih voda i iz kraških vrela, zahvata ili se planira zahvatati voda za ljudsku upotrebu. Izvorište obuhvata izvorišta podzemne vode u akviferima intergranularne poroznosti na području Konaci-Bačevo, Sokolovići i Stup, zatim infiltraciona područja uz rijeku Željeznicu i rijeku Večericu, izvorišta vode iz površinskog vodotoka rijeke Bosne i izvorište u kraškim akviferima Vrelo Bosne i Hrasničko vrelo s ponorima na planinskom masivu Igman-Bjelašnica;
- b) **sliv Izvorišta** na području Kantona Sarajevo proteže se na teritoriji Općine Ilidža, Općine Hadžići i Općine Trnovo;
- c) **zone sanitarne zaštite Izvorišta** označavaju jasno definisani podzemni i površinski dio sliva Izvorišta na kojem se ograničava i kontroliše način provođenja određenih ljudskih aktivnosti koje mogu da izazovu promjenu izdašnosti Izvorišta ili pogoršanje kvaliteta vode u odnosu na kvalitet koji je definisan u propisima o zdravstvenoj ispravnosti vode za piće i o prirodnim mineralnim i prirodnim izvorskim vodama;
- d) **područja sa strožijim zabranama i ograničenjima** su utvrđena područja sa dodatnim mjerama zaštite Izvorišta od onih predviđenih Elaboratom zaštite izvorišta vode za piće Sarajevsko polje (u daljem tekstu: Elaborat), a u cilju smanjenja potencijalnog rizika zagađenja;

- e) **vodozahvatno područje** označava uži, ograđeni prostor oko vodozahvatnog objekta koji pored vodozahvata obuhvata eventualno i postrojenje za pročišćavanje, rezervoar, pumpnu stanicu, administrativne i pogonske objekte, kao i druge infrastrukturne objekte koji se koriste u svrhu obezbjeđenja javnog vodosnabdijevanja;
- f) **infiltracione zone** su područja iz kojih se vrši direktno prihranjivanje vodom podzemnog akvifera;
- g) **akvifer** označava sloj ispod površine zemlje ili proslojke u stijenama ili drugim geološkim formacijama koje imaju takvu poroznost i vodopropusnost da omogućuju ili značajan protok podzemne vode ili zahvatanje značajnih količina podzemne vode.

Član 3.

(Način utvrđivanja zona sanitarne zaštite Izvorišta)

- (1) Zone sanitarne zaštite Izvorišta utvrđene se polazeći od Elaborata, kojeg je izradio Institut za hidrotehniku d.d. Sarajevo 2013. godine, a usvojila Vlada Kantona Sarajevo 2014. godine.
- (2) Zone sanitarne zaštite Izvorišta, utvrđene su prema stepenu opasnosti od zagađenja i drugih štetnih uticaja koji mogu nepovoljno uticati na kvalitet vode i izdašnost izvorišta.

Član 4.

(Ravnopravnost u upotrebi riječi oba roda/spola)

Sve imenice koje se odnose na pojmove upotrebljene u ovoj odluci u muškom ili ženskom rodu odnose se na oba roda/spola.

II – ZONE SANITARNE ZAŠTITE IZVORIŠTA I ZAŠTITNE MJERE

Odjeljak A. Zone sanitarne zaštite Izvorišta

Član 5.

(Zone sanitarne zaštite Izvorišta)

Ovom odlukom utvrđuju se slijedeće zone sanitarne zaštite Izvorišta i to:

- a) I zona sanitarne zaštite koju čine:
 - I zona sanitarne zaštite Konaci-Bačevo,
 - I zona sanitarne zaštite Sokolovići,
 - I zona sanitarne zaštite Stup,
 - I zona sanitarne zaštite izvorišta vode iz površinskog vodotoka rijeke Bosne,
 - I zona sanitarne zaštite Vrelo Bosne,
 - I zona sanitarne zaštite Hrasničko vrelo i
 - I zona sanitarne zaštite ponora na planinskom masivu Igman-Bjelašnica.
- b) II i III zona sanitarne zaštite iz Elaborata utvrđuju se kao Jedinstvena II zona sanitarne zaštite koju čine:
 - Jedinstvena II zona sanitarne zaštite Konaci-Bačevo,
 - Jedinstvena II zona sanitarne zaštite Sokolovići,
 - Jedinstvena II zona sanitarne zaštite Stup,

- Jedinstvena II zona sanitarne zaštite za infiltraciona područja uz rijeku Željeznicu,
 - Jedinstvena II zona sanitarne zaštite za infiltraciona područja uz rijeku Večericu,
 - Jedinstvena II zona sanitarne zaštite izvorišta vode iz površinskog vodotoka rijeke Bosne.
- c) II zona sanitarne zaštite koju čini:
- II zona sanitarne zaštite Vrelo Bosne i ponora na planinskom masivu Igman-Bjelašnica.
- d) III zona sanitarne zaštite koju čini:
- III zona sanitarne zaštite Vrelo Bosne i ponora na planinskom masivu Igman-Bjelašnica .
- e) IV zona sanitarne zaštite koja obuhvata dio hidrološkog sliva Izvorišta koji se proteže na području Kantona Sarajevo.

Član 6.

(Površina zaštitnog područja Izvorišta)

- (1) Površina zaštitnog područja Izvorišta iznosi 16 095 ha i prostire se na području općina Ilidža i Novi Grad Sarajevo, te na području dijelova općina Hadžići i Trnovo na području Kantona Sarajevo.
- (2) Zone sanitarne zaštite Izvorišta prikazane su grafički na kartama iz člana 43. tač. c) i d) ove odluke.

Odjeljak B. I zona sanitarne zaštite

Član 7.

(I zona sanitarne zaštite)

I zona sanitarne zaštite uspostavlja se na prostoru oko izvorišta i predstavlja područje sa nastrožijim režimom zaštite.

Član 8.

(Granica, opis i površina I zone sanitarne zaštite Konaci-Bačevo)

- (1) Granica I zone sanitarne zaštite Konaci-Bačevo nalazi se na dijelovima parcela: k.č. 682, 683/1, 683/2, 685, 686/1, 686/2, 687, 708, 1757/1, 428, 417/6, 417/5, 417/4, 425, 424, 422, 421, 1755, 407/2, 407/1, 404, 403, 402, 401, 405, 408/1, 410/1, 415/1, 414, 413, 372/1, 372/2, 361/1, 359/1, 354, 357, 799, 797, 796, 692, 691, (koordinate prelomnih tačaka: br.1 y=6522561, x=4853518; br.2 y=6522572, x=4853522; br.3 y=6522625, x=4853520; br.4 y=6522706, x=4853560; br.5 y=6522720, x=4853581; br.6 y=6522748, x=4853564; br.7 y=6522916, x=4853719; br.8 y=6522890, x=4853755; br.9 y=6523096, x=4853895; br.10 y=6523083, x=4853912; br.11 y=6523212, x=4854016; br.12 y=6523247, x=4853958; br.13 y=6523204, x=4853927; br.14 y=6523234, x=4853849; br.15 y=6523224, x=4853824; br.16 y=6523231, x=4853817; br.17 y=6523219, x=4853802; br.18 y=6523231, x=4853791; br.19 y=6523219, x=4853779; br.20 y=6523230, x=4853769; br.21 y=6523195, x=4853714; br.22 y=6523164, x=4853686; br.23 y=6523278, x= 4853563; br.24 y=6523170, x=4853466;

br.25 y=6523252, x=4853361; br.26 y=6523143, x=4853266; br.27 y=6523072, x=4853318; br.28 y=6522984, x=4853319; br.29 y=6522883, x=4853448; br.30 y=6522848, x=4853422; br.31 y=6522808, x=4853416), zatim nastavlja međama parcela k.č. 141/3,202/4 i 202/3 (obuhvata ih), zatim na dijelovima parcela k.č. 799, 357, 818, 354, 323/2, 324/2, 326, 327, 333, 823, 824, 802, 800 (koordinate prelomnih tačaka: br.32 y=6523228, x=4853318; br.33 y=6523299, x=4853380; br.34 y=6523335, x=4853343; br.35 y=6523462, x=4853488; br.36 y=6523407, x=4853521; br.37 y=6523487, x=4853653; br.38 y=6523525, x=4853637; br.39 y=6523584, x=4853585; br.40 y=6523541, x=4852522; br.41 y=6523602, x=4853476; br.42 y=6523388, x=4853200; br.43 y=6523316, x=4853263; br.44 y=6523283, x=4853244), zatim na dijelu k.č. 818, 822, 823, 824, 333, 351, 344, 286, 285, 1219 (koordinate prelomnih tačaka: br.45 y=6523388, x=4853184; br.46 y=6523474, x=4853230; br.47 y=6523521, x=4853146; br.48 y=6523435, x=4853097; br.49 y=6523519, x=4853298; br.50 y=6523578, x=4853377; br.51 y=6523656, x=4853319; br.52 y=6523597, x=4853241; br.53 y=6523683, x=4853511; br.54 y=6523740, x=4853589; br.55 y=6523819, x=4853530; br.56 y=6523761, x=4853451; br.57 y=6523816, 4853652; br.58 y=6523876, x=4853730; br.59 y=6523954, x=4853672; br.60 y=6523895, x=4853591), k.č. 999, 1000, 998, 997, 970, 972, 973, 976, 980, 949/1, 951, 950, 918, 920, 832, 831, 1125, 1126, 1130 (koordinate prelomnih tačaka: br.61 y=6522633, x=4852585; br.62 y=6522703, x=4852652; br.63 y=6522766, x=4852583; br.64 y=6522702, x=4852508; br.65 y=6523008, x=4852579; br.66 y=6523081, x=4852648; br.67 y=6523148, x=4852575; br.68 y=6523079, x=4852508; br.69 y=6523158, x=4852701; br.70 y=6523242, x=4852774; br.71 y=6523301, x=4852698; br.72 y=6523227, x=4852617; br.73 y=6523287, x=4852806; br.74 y=6523359, x=4852855; br.75 y=6523416, x=4852781; br.76 y=6523321, x=4852701; br.77 y=6523054, x=4852302; br.78 y=6523112, x=4852381; br.79 y=6523188, x=4852323; br.80 y=6523133, x=4852240), k.č. 833, 834, 836, 837, 842, 851, 852, 856, 857, 858, 877, 880, 891, 890, 888, 882, 893, 883/6, 883/5, 894, 902/1, 934, 932, 906, 905/2, 883/2, 888/3, 883/4, 883/8 (koordinate prelomnih tačaka: br.81 y=6523411, x=4852941; br.82. y=6523864, x=4853080; br.83 y=6523891, x=4852981; br.84 y=6523734, x=4852941; br.85 y=6523727, x=4852816; br.86 y=6523679, x=4852768; br.87 y=6523588, x=4852780; br.88 y=6523546, x=4852867; br.89 y=6523451, x=4852836; br.90 y=6523545, x=4852489; br.91 y=6523637, x=4852553; br.92 y=6523671, x=4852490; br.93 y=6523768, x=4852632; br.94 y=6523670, x=4852707; br.95 y=6523737, x=4852789; br.96 y=6523829, x=4852721; br.97 y=6523896, x=4852820; br.98 y=6523815, x=4852889; br.99 y=6523883, x=4852966; br.100 y=6524037, x=4852836; br.101 y=6523691, x=4852337; br.102 y=6523645, x=4852373; br.103 y=6523620, x=4852434; br.104 y=6523592, x=4852419).

- (2) Opis iz stava (1) urađen na osnovu katastarskih planova razmjera: R=1:1000, R=1:2500 i R=1:5000.
- (3) Parcele iz stava (1) pripadaju KO Vrelo Bosne, Općina Ilidža, a površina obuhvata iznosi P = 54,8 ha, ograničena znakovitim tačkama i pravcima.
- (4) Grafički prikaz zone sanitarne zaštite iz ovog člana dat je na kartama iz člana 43. tač. c) i d) ove odluke.

Član 9.

(Granica, opis i površina I zone sanitarne zaštite Sokolovići)

- (1) Granica I zone sanitarne zaštite Sokolovići nalazi se na dijelovima parcela k.č. 2610, 2611, 2612/7, 2612/2, 2616, 2615, 2614, 2677, 2678, 2679, 2684, 2685, 2674/1, 2675/1, 2672/1, 2671/1, 2667/1, 2666/1, 2885/2, 2884/2, 2883/2, 2882/2, 2880, 2877, 3180/2, 3109/2, 3110/2, 3111/2, 3119/2, 3112/2, 3118/2, 3113/2, 3117/2, 3208/4, 3122/2, 3121/2, 3120/2, 2849/2, 2850/2, 2848/2, 2851/2, 2659, 2660, 2661/1, 2661/2, 2662/1 i 2662/2 (koordinate prelomnih tačaka: br.1 $y=6525983$, $x=4851508$; br.2 $y=6526042$, $x=4851586$; br.3 $y=6526121$, $x=4851527$; br.4 $y=6526061$, $x=4851448$; br.5 $y=6526298$, $x=4851306$; br.6 $y=6526350$, $x=4851390$; br.7 $y=6526437$, $x=4851333$; br.8 $y=6526390$, $x=4851250$; br.9 $y=6526557$, $x=4851071$; br.10 $y=6526616$, $x=4851149$; br.11 $y=6526695$, $x=4851090$; br.12 $y=6526637$, $x=48511010$; br.13 $y=6526239$, $x=4850658$; br.14 $y=6526298$, $x=4850735$; br.15 $y=6526377$, $x=4850676$; br.16 $y=6526318$, $x=4850596$; br.17 $y=6526313$, $x=4851547$; br.18 $y=6526393$, $x=4851492$; br.19 $y=6526256$, $x=4851465$; br.20 $y=6526336$, $x=4851414$).
- (2) Opis iz stava (1) urađen na osnovu katastarskih planova razmjera: R=1:1000, R=1:2500 i R=1:5000.
- (3) Parcele iz stava (1) se nalaze u K.O. Hrasnica, Općina Ilidža, a površina obuhvata iznosi P=5,0 ha, ograničena znakovitim tačkama i pravicima.
- (4) Grafički prikaz zone sanitarne zaštite iz ovog člana dat je na kartama iz člana 43. tač. c) i d) ove odluke.

Član 10.

(Granica, opis i površina I zone sanitarne zaštite Stup)

- (1) Granica I zone sanitarne zaštite Stup se nalazi na dijelovima parcela k.č. 1693/1, 1693/2, 1694, 1695, 1697/1, 1690/2, 1689, 1685/3, 1674/1, 1674/2 (koordinate prelomnih tačaka: broj 1 $y=6525010$, $x=4854867$; broj 2 $y=6525107$, $x=4854848$; broj 3 $y=6525088$, $x=4854750$; broj 4 $y=6524991$, $x=4854770$; broj 5 $y=6525103$, $x=4854912$; broj 6 $y=6525185$, $x=4854966$; broj 7 $y=6525240$, $x=4854884$; broj 8 $y=6525157$, $x=4854828$; broj 9 $y=6525062$, $x=4854672$; broj 10 $y=6525120$, $x=4854750$; broj 11 $y=6525199$, $x=4854691$; broj 12 $y=6525140$, $x=4854611$).
- (2) Opis iz stava (1) urađen na osnovu katastarskih planova razmjera: R=1:1000, R=1:2500 i R=1:5000.
- (3) Parcele iz stava (1) se nalaze u K.O. Stup, Općina Ilidža, a površina obuhvata iznosi P=3,0 ha, ograničena znakovitim tačkama i pravicima.
- (4) Grafički prikaz zone sanitarne zaštite iz ovog člana dat je na kartama iz člana 43. tač. c) i d) ove odluke.

Član 11.

(Obuhvat i površina I zone sanitarne zaštite izvorišta vode iz površinskog vodotoka rijeke Bosne)

- (1) I zona sanitarne zaštite izvorišta vode iz površinskog vodotoka rijeke Bosne obuhvata područje u radijusu od 50 metara oko vodozahvata i područje u radijusu 50 metara oko filter

stanice Bosna, a prema grafičkom prikazu datom na kartama iz člana 43. tač. c) i d) ove odluke.

- (2) Površina zone iz stava (1) ovog člana obuhvaćena je površinom I zone sanitarne zaštite Konaci-Bačevo, Sokolovići i Stup.
- (3) Grafički prikaz zone sanitarne zaštite iz ovog člana dat je na kartama iz člana 43. tač. c) i d) ove odluke.

Član 12.

(Granica, opis i površina I zone sanitarne zaštite Vrelo Bosne)

- (1) Granica obuhvata I zone sanitarne zaštite Vrelo Bosne polazi od tačke broj 1 koja se nalazi na međi 9 između parcela k.č. 615 i 616, a ima koordinate $y=6521858$, $x=4852813$, potom produžava na jugoistok, te sjeverozapad idući preko parcela k.č. 616, 614, 1763, 621/1, 623, 629, 630, 3215/1 (koordinate prelomnih tačaka: broj 2 $y=6521940$, $x=4852826$; broj 3 $y=6521960$, $x=4852819$; broj 4 $y=6521980$, $x=4852802$; broj 5 $y=6521999$, $x=4852744$; broj 6 $y=6522012$, $x=4852726$; broj 7 $y=6522076$, $x=4852698$; broj 8 $y=6522133$, $x=4852706$; broj 9 $y=6522153$, $x=4852701$; broj 10 $y=6522173$, $x=4852684$; broj 11 $y=6522182$, $x=4852654$; broj 12 $y=6522173$, $x=4852626$; broj 13 $y=6522153$, $x=4852603$; broj 14 $y=6522120$, $x=4852586$; broj 15 $y=6522088$, $x=4852586$; broj 16 $y=6522062$, $x=4852591$; broj 17 $y=6522001$, $x=4852642$; broj 18 $y=6521943$, $x=4852680$; broj 19 $y=6521929$, $x=4852703$; broj 20 $y=6521932$, $x=4852752$) i dolazi do tačke broj 21 $y=6521861$, $x=4852812$, tj. do mjesta odakle je opis granice i počeo.
- (2) Opis iz stava (1) ovog člana urađen na osnovu katastarskih planova razmjera: $R=1:1000$, $R=1:2500$ i $R=1:5000$.
- (3) Parcele iz stava (1) ovog člana se nalaze u KO Hrasnica i KO Vrelo Bosne, Općina Ilidža, a površina obuhvata iznosi $P=3,05$ ha.
- (4) Grafički prikaz zone sanitarne zaštite iz ovog člana dat je na kartama iz člana 43. tač. c) i d) ove odluke.

Član 13.

(Granica, opis i površina I zone sanitarne zaštite Hrasničko vrelo)

- (1) Granica I zone sanitarne zaštite Hrasničko vrelo se nalazi na dijelovima parcela k.č. 1110 i 1139.
- (2) Parcele iz stava (1) ovog člana se nalaze u KO Hrasnica, Općina Ilidža, a površina obuhvata iznosi $P = 0,23$ ha.

Član 14.

(Obuhvat i opis I zone sanitarne zaštite ponora na planinskom masivu Igman-Bjelašnica)

- (1) I zona sanitarne zaštite oko dva ponora na lokalitetu Sitnička lokva ponor prvi ($Y=6515308$ m, $X=4841982$ m) i ponor drugi ($Y=6515316$ m, $X=4841916$ m) i ponora Jama Veliko polje ($Y=6520613$ m, $X=4844977$ m) na lokalitetu Igmana, obuhvata područje u radijusu 50 m oko ponora.
- (2) Grafički prikaz zone sanitarne zaštite iz ovog člana dat je na kartama iz člana 43. tač. c) i d) ove odluke.

Član 15.

(Objekti u I zoni sanitarne zaštite)

- (1) Na području I zone sanitarne zaštite nalaze se sljedeći objekti:
 - a) trideset devet eksploatacionih bunara na području Konaci – Bačevo, Sokolovići i Stup,
 - b) šest zamjenskih bušotina,
 - c) šest infiltracionih (upojnih) bunara na području Konaci - Bačevo,
 - d) tri lagune, četiri vještačka kanala i dva prirodna kanala (Stojčevački potok i VečERICA) na području Konaci-Bačevo (Stojčevac),
 - e) rezervoar Bačevo, sa pripadajućim pumpnim i hlornim stanicama,
 - f) filterska postrojenja Bosna I i Bosna II, sa pripadajućim pumpnim i hlornim stanicama,
 - g) Vrelo Bosne sa pumpnom stanicom i rezervoarom,
 - h) Vrelo Hrasnica sa rezervoarom i pumpnom stanicom,
 - i) rezervoar Stup sa pripadajućom pumpnom i hlornom stanicom,
 - j) hlorna stanica Sokolovići 1,
 - k) pijezometri na Konacima-Bačevu, Sokolovićima i Stupu
- (2) Pored postojećih objekata, iz stava (1) ovog člana, na području I zone sanitarne zaštite, mogu se, uz primjenu propisanih mjera zaštite u skladu sa Aneksom I ove odluke nalaziti i drugi objekti i infrastruktura koji služe za potrebe rada i održavanje vodnih objekata, kao što su:
 - a) vodozahvatni objekti,
 - b) trafo-stanice bez uljnih transformatora,
 - c) administrativni objekti i
 - d) drugi objekti koji su neophodni za rad sistema za vodosnabdijevanje.

Član 16.

(Upravljanje objektima i provođenje mjera na području I zone sanitarne zaštite)

Upravljanje objektima iz člana 15. ove odluke koji predstavljaju funkcionalne cjeline centralnog vodovodnog sistema Kantona Sarajevo, vrši Kantonalno javno komunalno preduzeće "Vodovod i kanalizacija" d.o.o. Sarajevo (u daljem tekstu: Operater).

Član 17.

(Zaštita, pristup i obilježavanje I zone sanitarne zaštite)

- (1) Uređenje i redovno održavanje I zone sanitarne zaštite provodi Operater.
- (2) Operater je dužan na propisani način obilježiti zaštitnu zonu, što naročito uključuje naziv izvorišta, I zona sanitarne zaštite - zona strogog režima zaštite, naziv preduzeća, broj dežurnog telefona za hitne slučajeve i upozorenje o zabrani neovlaštenog pristupa.
- (3) Područje I zone sanitarne zaštite mora biti zaštićeno od neovlaštenog pristupa ogradom minimalne visine 2 metra, kao i drugim potrebnim mjerama fizičke zaštite i osiguranja, na način da spriječi neovlašteni ili nasilni ulazak na područje I zone sanitarne zaštite.
- (4) Površine predviđene za kretanje vozila moraju imati zatvoreni vodonepropusni sistem za prihvaćanje i odvodnju oborinskih voda.

- (5) Pristup na područje I zone sanitarne zaštite dozvoljen je samo ovlaštenim osobama i to:
 - a) zaposlenicima Operatera koji stalno ili povremeno rade na objektima unutar ove zone,
 - b) nadležnim inspeksijskim organima u toku vršenja propisanih kontrola ove zone,
 - c) i drugim licima uz posebno odobrenje i evidenciju Operatera.
- (6) Sva lica iz stava (5) ovoga člana moraju posjedovati odgovarajuće propusnice kako bi mogla pristupiti prostoru I zone sanitarne zaštite. Vrste propusnica i uslove njihovog izdavanja utvrđuje se općim aktima Operatera.
- (7) Lica koja stalno ili povremeno rade na objektima vodozahvata unutar I zone sanitarne zaštite moraju biti podvrgnuta periodičnim liječničkim pregledima, u skladu sa odgovarajućim propisima o sanitarnoj zaštiti.
- (8) Operater i Kantonalna javna ustanova za zaštićena prirodna područja su obavezni da međusobno usaglase svoje aktivnosti i mjere koje su obavezne provoditi na području I zone sanitarne zaštite uzimajući u obzir činjenicu da javno vodosnabdijevanje ima prioritet.

Član 18.

(Zabrane i ograničenja na području I zone sanitarne zaštite)

- (1) Na području I zone sanitarne zaštite, zabranjuju se sve aktivnosti koje nisu u direktnoj vezi sa radom i održavanjem vodozahvatnih objekata, a koje su propisane Aneksom I koji je sastavni dio ove odluke.
- (2) Na području iz stava (1) ovog člana izuzetno je dopušteno:
 - a) izgradnja i rad postrojenja za prečišćavanje vode za piće,
 - b) sigurnosna skladišta hemikalija potrebnih za kondicioniranje vode,
 - c) uzgajanje trave, bez upotrebe đubriva i drugih agrotehničkih sredstava;
 - d) provođenje kanalizacije i drugih instalacija, koje služe za normalan rad objekata za vodosnabdijevanje, u kom slučaju je odgovarajućim projektnim i izvođačkim rješenjima potrebno osigurati da te instalacije ne mogu ugroziti izvorište.

Odjeljak C. Jedinствена II zona sanitarne zaštite

Član 19.

(Granica, opis i površina Jedinствене II zone sanitarne zaštite Konaci-Bačevo)

- (1) Granica Jedinствене II zone sanitarne zaštite Konaci-Bačevo polazi od tačke broj 1 koja se nalazi na parceli k.č. 3215/1, a ima koordinate $y=6522325$, $x=4852529$, potom produžava na jugoistok sijekuci parcele k.č. 3215/1, 1099/2, 1100, 1103, 1139, 1142, 1143, 3224, 3215/1 (koordinate prelomnih tačaka: broj 2 $y=6522390$, $x=4852498$; broj 3 $y=6522434$, $x=4852436$; broj 4 $y=6522453$, $x=4852349$; broj 5 $y=6522496$, $x=4852279$; broj 6 $y=6522518$, $x=4852267$; broj 7 $y=6522611$, $x=4852269$; broj 8 $y=6522689$, $x=4852233$; broj 9 $y=6522754$, $x=4852162$; broj 10 $y=6522780$, $x=4852110$; broj 11 $y=6522816$, $x=4852087$; broj 12 $y=6522860$, $x=4852028$; broj 13 $y=6522897$, $x=4852014$; broj 14 $y=6522923$, $x=4851950$; broj 15 $y=6523004$, $x=4851908$; broj 16 $y=6523062$, $x=4851845$; broj 17 $y=6523140$, $x=4851845$; broj 18 $y=6523234$, $x=4851767$; broj 19 $y=6523306$, $x=4851746$; broj 20 $y=6523474$, $x=4851630$; broj 21 $y=6523592$, $x=4851520$; broj 22 $y=6523724$,

x=4851378; broj 23 y=6523760, x=4851311) i dolazi u tromeđu parcela k.č. 3215/7, 3215/1 i 1677/1. Granica obuhvata nastavlja u pravcu sjevera, te jugoistoka idući međama parcela k.č. 1677/1, 1676, 1659, 1658, 1657, 1656/1, 1656/2, 1493 (obuhvata ih-nalaze se unutar zone) i dolazi u tačku broj 24 koja se nalazi na međi između parcela k.č. 1493 i 1494, a ima koordinate y=6524183, 4851520, nastavlja u istom pravcu sijekući parcelu k.č. 1493 i dolazi u četveromeđu parcela k.č. 1493, 1502, 1522/1 i 1509, odakle produžava na sjever idući međama parcela k.č. 1511/1, 1511/2, 1521, 1524, 1525, 1526 (obuhvata ih-nalaze se unutar zone) i dolazi u tromeđu parcela k.č. 1526, 1519 i 1779/1. Granica nastavlja na sjever sijekući parcele k.č. 1779/1, 1757/1, 1775/1 (koordinate prelomnih tačaka: broj 25 y=6524240, x=4851783; broj 26 y=6524233, x=4851785; broj 27 y=6524249, x=4851798; broj 28 y=6524254, x=4851804; broj 29 y=6524257, x=4851826; broj 30 y=6524268, x=4851830) i dolazi u tromeđu parcela k.č. 1427/2, 1438 i 1775/1, granica nastavlja na sjever idući međama parcela k.č. 1438, 1397, 1353 (obuhvata ih-nalaze se unutar zone), potom u pravoj liniji presjeca parcele k.č. 1350/2, 1347/1, 1346/1, 1345/1, 1344/2 i dolazi do južnog ruba parcele k.č. 1340 koju obuhvata nastavljaajući njenom međom i dolazi do tromeđe parcela k.č. 1340, 1339 i 1341. Granica obuhvata skreće na sjever idući međama parcela k.č. 1339, 1338, 1333, 1322/3, 1321/2 (obuhvata ih-nalaze se unutar zone), potom presjeca parcelu k.č. 1387 i dolazi u tromeđu parcela k.č. 2098, 1386 i 1387. Granica obuhvata nastavlja na sjever idući međama parcela k.č. 2098, 1289, 1288, 1294, 1296, 1298/2, 1300, 1303, 1329, 1331/2, 1320/7, 1316, 1244, 1243/1, 1241/2, 1232/2, 1233, 1234, 1235, 1236, 1191, 1190/1, 1187/4 (presjeca u pravoj liniji parcele k.č. 1194/2, 1195/2, 1196/2, 1197/2) 1198/2, 1204, 1206 (obuhvata ih-nalaze se unutar zone) i dolazi u tromeđu parcela k.č. 278, 1206 i 1207. Granica obuhvata potom produžava na zapad, te jug idući preko parcela k.č. 278, 277, 280, 275, 1761, 253, 255, 1748, 222, 221, 202/1, 141/2, 140/2, 138, 135/1, 133/, 125, 123/2, 122/2, 121/2, 119/1, 114/1, 112/1, 108/1, 107/1, 430/1, 432, 435/1, 436, 438, 443, 445, 447, 452, 454/1, 465/1, 466/1, 470, 471, 475, 474, 502, 505, 552/1, 556, 562, 566, 568, 588, 591, 619, 1763, 613, 621/1, 623, 624, 627, 629, 630, 631, 1763, 3215/1 (koordinate prelomnih tačaka: broj 31 y=6523783, x=4854055; broj 32 y=6523752, x=4854013; broj 33 y=6523474, x=4854135; broj 34 y=6523436, x=4854155; broj 35 y=6523346, x=4854086; broj 36 y=6523300, x=4854063; broj 37 y=6523263, x=4854101; broj 38 y=6523197, x=4854130; broj 39 y=6523150, x=4854100; broj 40 y=6523097, x=4854042; broj 41 y=6523078, x=4854052; broj 42 y=6523026, x=4853978; broj 43 y=6522928, x=4853926; broj 44 y=6522893, x=4853945; broj 45 y=6522576, x=4853632; broj 46 y=6522547, x=4853646; broj 47 y=6522511, x=4853625; broj 48 y=6522485, x=4853639; broj 49 y=6522474, x=4853627; broj 50 y=6522432, x=4853645; broj 51 y=6522415, x=4853629; broj 52 y=6522363, x=4853649; broj 53 y=6522344, x=4853608; broj 54 y=6522320, x=4853618; broj 55 y=6522307, x=4853583; broj 56 y=6522291, x=4853586; broj 57 y=6522246, x=4853504; broj 58 y=6522219, x=4853514; broj 59 y=6522203, x=4853485; broj 60 y=6522218, x=4853476; broj 61 y=6522195, x=4853412; broj 62 y=6522144, x=4853338; broj 63 y=6522107, x=4853323; broj 64 y=6522097, x=4853276; broj 65 y=6521936, x=4853051; broj 66 y=6521956, x=4853024; broj 67 y=6521954, x=4852996; broj 68 y=6521924, x=4852973; broj 69 y=6521957, x=4852897; broj 70 y=6521941, x=4852826; broj 71 y=6521960, x=4852819; broj 71 y=6521980, x=4852802; broj 72 y=6521999, x=4852744; broj 73

y=6522012, x=4852726; broj 74 y=6522076, x=4852698; broj 75 y=6522133, x=4852706; broj 76 y=6522153, x=4852701; broj 77 y=6522173, x=4852684; broj 78 y=6522182, x=4852654; broj 79 y=6522173, x=4852626; broj 80 y=6522153, x=4852603; 81 y=6522241, x=4852582; 82 y=6522322, x=4852590) i dolazi to tačke broj 1, tj. odakle je opis granice i počeo.

- (2) Opis iz stava (1) ovog člana urađen na osnovu katastarskih planova razmjera: R=1:1000, R=1:2500 i R=1:5000.
- (3) Parcele iz stava (1) ovog člana se nalaze u KO Vrelo Bosne, KO Ilidža, KO Hrasnica, Općina Ilidža, a površina obuhvata iznosi P = 430,99 ha, ograničena znakovitim tačkama i pravcima.
- (4) Grafički prikaz zone sanitarne zaštite iz ovog člana dat je na kartama iz člana 43. tač. c) i d) ove odluke.

Član 20.

(Granica, opis i površina Jedinственe II zone sanitarne zaštite Sokolovići)

- (1) Granica obuhvata Jedinственe II zone sanitarne zaštite Sokolovići polazi od tačke broj 1 koja se nalazi na međi između parcela k.č. 2650/104 i 2650/23, a ima koordinate y=6526287, x=4851852, zatim produžava na jugozapad idući međama parcela k.č. 2650/23, 2634/2, 2633/2, 2628/1, 2627/1, 2626/1, 2608/1, 2603/1, 2570/1, 2686/1, 2687/1, 2690/2, 2691/2, 2692/2, 2693/2, 2694/2, 2695/2, 2696/2, 2702, 2701, 2700, 2699, 2773, 2772, 2772, 2770, 2769, 2768, 2739 (obuhvata ih-nalaze se unutar zone), potom presjeca parcele k.č. 2739, 2754, 2753 i dolazi u tromeđu parcela k.č. 2753, 2751 i 2752, granica zatim nastavlja u istom pravcu idući međama parcela k.č. 2751, 2749, 2748, 3206, 3184, 3183, 3182, 3181, 3180, 3179, 3178, 3189, 483/1, 483/2, 484/2, 485/2, 486, 487 (obuhvata ih-nalaze se unutar zone) i dolazi u tromeđu parcela k.č. 487, 2367/2 i 488, granica potom skreće na jugoistok sijekuci parcelu k.č.2367/2 i dolazi u tromeđu parcela k.č. 2367/2, 3197/2 i 3198/2, nastavlja u istom pravcu idući parcelom k.č. 2367/2 (ne obuhvata je-nalazi se izvan zone) i dolazi u tromeđu parcela k.č. 2367/2, 3007/2 i 2366/2. Granica obuhvata produžava na sjeveroistok, te istok idući preko parcela k.č. 3007/2, 3007/3, 3007/1, 3006, 3005, 3003, 3000, 2366/1, 2939, 2935, 2934, 2930, 2927, 2926, 2925, 2924, 2923, 2922, 2921, 2920, 2919, 2918, 2917, 2916, 2915, 2914, 2913, 2886/2, 2887/2, 2888/2, 2889/2, 2895, 3209, 2902, 2912, 2902 (koordinate prelomnih tačaka: broj 2 y=6526632, x=4850051; broj 3 y=6526660, x=4850114; broj 4 y=6526732, x=4850226; broj 5 y=6526865, x=4850486; broj 6 y=6526851, x=4850614) i dolazi u tačku broj 7 y=6526989, x=4850908. Granica obuhvata se lomi na sjeverozapad idući preko parcela k.č. 2902, 3209, 2894, 2882/1, 2882/2, 2877, 2876, 2875, 2874, 2873, 2872, 2871, 2870, 2869, 2868, 2867, 2866, 2865, 2864, 2863 (koordinate prelomnih tačaka: broj 8 y=6526898, 4850928; broj 9 y=6526822, x=4851010; broj 10 y=6526806, x=4851014; broj 11 y=6526797, x=4851022; broj 12 y=6526781, x=4851056; broj 13 y=6526667, x=4851140; broj 14 y=6526554, x=4851266; broj 15 y=6526491, x=4851355) i dolazi u tačku broj 16 koja se nalazi na međi između parcela k.č. 2660 i 2650/1, a ima koordinate y=6526435, x=4851453, potom nastavlja u istom pravcu idući međama parcela k.č. 2660, 2659, 2658, 2657, 2656 (obuhvata ih-nalaze se unutar zone) i dolazi do tromeđe parcela k.č. 2655, 2656 i 2650/1, zatim presjeca u pravoj liniji parcele k.č. 2650/1 i 2650/23 i dolazi do mjesta odakle je opis granice počeo.

- (2) Opis iz stava (1) urađen na osnovu katastarskih planova razmjera: R=1:1000, R=1:2500 i R=1:5000.
- (3) Parcele iz stava (1) se nalaze u KO Butmir, KO Hrasnica, Općina Ilidža, a površina obuhvata iznosi P=129,05 ha, ograničena znakovitim tačkama i pravcima.
- (4) Grafički prikaz zone sanitarne zaštite iz ovog člana dat je na kartama iz člana 43. tač. c) i d) ove odluke.

Član 21.

(Granica, opis i površina Jedinствene II zone sanitarne zaštite Stup)

- (1) Granica obuhvata Jedinствene II zone sanitarne zaštite Stup polazi od tačke broj 1 koja se nalazi na međi između parcela k.č. 478/1 i 478/12, a ima koordinate y=6524811, x=4854674, zatim produžava na sjever, sjeveroistok i istok idući preko parcela k.č.478/1, 495/1, 490/5, 489/3, 2078, 2074/2, 761, 1657, 1656, 852/1 (koordinate prelomnih tačaka: broj 2 y=6524802, x=4854690; broj 3 y=6524820 x=4854801; broj 4 y=6525276, x=4855033; broj 5 y=6525287, x=4855024; broj 6 y=6525321, x=4855014; broj 7 y=6525350, x=4855015; broj 8 y=6525366, x=4855036; broj 9 y=6525386, x=4855041; broj 10 y=6525400, x=4855035; broj 11 y=6525407, x=4855020; broj 12 y=6525444, x=4855000; broj 13 y=6525507, x=4854991; broj 14 y=6525527, x=4854993; broj 15 y=6525561, x=4855022; broj 16 y=6525589, x=4855026; broj 17 y=6525763, x=4854924; broj 18 y=6525788, x=4854917; broj 19 y=6525820, x=4854933; broj 20 y=6525890, x=4854927; broj 21 y=6525928, x=4854955; broj 22 y=6525971, x=4854949) i dolazi u tačku broj 23 koja se nalazi na parceli k.č. 2074/2, a ima koordinate y=6526000, x=4854918. Granica obuhvata se lomi na jugozapad idući putevima k.č. 2092, 2108 i 2089/1 i dolazi u tačku broj 24 koja ima koordinate y=6525295, x=4854442, potom skreće na sjeverozapad idući preko parcela k.č. 2089/1, 506 (koordinate prelomnih tačaka: broj 25 y=6525269, x=4854473; broj 26 y=6525259, x=4854465; broj 27 y=6525254, x=4854470; broj 28 y=6525250, x=4854468) i dolazi u tromeđu parcela k.č. 505, 506 i 504/2, zatim nastavlja u istom pravcu idući međama parcela k.č. 504/2, 503/12, 503/8, 503/1, 498/2, 498/1, 478/1 (obuhvata ih-nalaze se unutar zone) i dolazi do tačke broj 1, tj. do mjesta odakle je opis granice i počeo.
- (2) Opis iz stava (1) ovog člana urađen na osnovu katastarskih planova razmjera: R=1:1000, R=1:2500 i R=1:5000.
- (3) Parcele iz stava (1) se nalaze u KO Stup, KO Ilidža, Općina Ilidža, a površina obuhvata iznosi P=38,42 ha, ograničena znakovitim tačkama i pravcima.
- (4) Grafički prikaz zone sanitarne zaštite iz ovog člana dat je na karti iz člana 43. tač. c) i d) ove odluke.

Član 22.

(Granica, opis i površina Jedinствene II zone sanitarne zaštite za infiltraciona područja uz rijeku Željeznicu)

- (1) Jedinствena II zone sanitarne zaštite za infiltraciona područja uz rijeku Željeznicu obuhvata prostor od 50 m sa desne i lijeve strane od entitetske linije razgraničenja do Ratnog mosta na Ilidži.

- (2) Granica obuhvata Jedinствene II zone sanitarne zaštite za infiltraciona područja uz rijeku Željeznicu polazi od tačke broj 1 koja se nalazi na parceli k.č. 1879, a ima koordinate $y=6527535$, $x=4850876$, zatim produžava na sjeverozapad, te jug idući preko parcela k.č. 1879, 1733/1, 1910, 3210, 2902, 3210, 1910, 1733/1, 2650/1 (koordinate prelomnih tačaka: broj 2 $y=6527363$, $x=4850909$; broj 3 $y=6527254$, $x=4850947$; broj 4 $y=6527188$, $x=4850992$; broj 5 $y=6526816$, $x=4851250$; broj 6 $y=6524703$, $x=4851356$; broj 7 $y=6526612$, $x=4851498$; broj 8 $y=6526563$, $x=4851589$; broj 9 $y=6526404$, $x=4852016$; broj 10 $y=6526386$, $x=4852139$; broj 11 $y=6526341$, $x=4852187$; broj 12 $y=6526309$, $x=4852241$; broj 13 $y=6526297$, $x=4852268$; broj 14 $y=6526203$, $x=4852226$; broj 15 $y=6526213$, $x=4852209$; broj 16 $y=6526225$, $x=4852021$; broj 17 $y=6526248$, $x=4851968$) i dolazi u tačku broj 18 koja se nalazi na međi između parcela k.č. 2650/1 i 2650/103, a ima koordinate $y=6526252$, $x=4851936$, nastavlja u istom pravcu preko parcele k.č. 2650/23, nastavlja na jug idući međom parcele k.č. 2650/1 (obuhvata je-nalazi se unutar zone), potom nastavlja na jug sijekući parcele k.č. 2650/23 i 2650/1 i dolazi u tromeđu parcela k.č. 2655, 2656 i 2650/1. Granica nastavlja u istom pravcu idući međama parcela k.č. 2656, 2657, 2658, 2659, 2660 (ne obuhvata ih-nalaze se izvan zone) i dolazi u tačku broj 19 koja ima koordinate $y=6526435$, $x=4851453$, zatim skreće prema jugoistoku idući preko parcela k.č. 2863, 2864, 2865, 2866, 2867, 2868, 2869, 2870, 2871, 2872, 2873, 2874, 2875, 2876, 2878, 2880, 2882/2, 2882/1, 2896, 2902, 3210, 1910, 1879 (koordinate prelomnih tačaka: broj 20 $y=6526491$, $x=4851355$; broj 21 $y=6526554$, $x=4851266$; broj 23 $y=6526667$, $x=4851140$; broj 24 $y=6526781$, $x=4851056$; broj 25 $y=6526797$, $x=4851022$; broj 26 $y=6526806$, $x=4851014$; broj 27 $y=6526822$, $x=4851010$; broj 28 $y=6526898$, $x=4850928$; broj 29 $y=6526989$, $x=4850908$; broj 30 $y=6527145$, $x=4850800$; broj 31 $y=6527178$, $x=4850787$; broj 32 $y=6527205$, $x=4850780$; broj 33 $y=6527250$, $x=4850753$; broj 34 $y=6527295$, $x=4850742$; broj 35 $y=6527378$, $x=4850820$) i dolazi do mjesta odakle je opis granice i počeo.
- (3) Opis iz stava (1) urađen na osnovu katastarskih planova razmjera: $R=1:1000$, $R=1:2500$ i $R=1:5000$.
- (4) Parcele iz stava (1) se nalaze u KO Butmir, KO Hrasnica, Općina Ilidža, a površina obuhvata iznosi $P=33,65$ ha, ograničena znakovitim tačkama i pravcima.
- (5) Grafički prikaz zone sanitarne zaštite iz ovog člana dat je na kartama iz člana 43. tač. c) i d) ove odluke.

Član 23.

(Granica, opis i površina Jedinствene II zone sanitarne zaštite za infiltraciona područja uz rijeku Večericu)

- (1) Područje Jedinствene II zone sanitarne zaštite za infiltraciona područja uz rijeku Večericu obuhvata prostor od 50 m sa desne i lijeve strane od izvorišta Večerice do granice Jedinствene II zone sanitarne zaštite za bunare, lagune i infiltracione kanale na području Bačeva.
- (2) Granica obuhvata Jedinствene II zone sanitarne zaštite za infiltraciona područja uz rijeku Večericu polazi od tačke broj 1 koja se nalazi na međi između parcela k.č. 1493 i 1494, a ima koordinate $y=6524167$, $x=4851503$, potom produžava na jug idući međama parcela

k.č.1710, 1713, 1716, 1719, 1722, 1724, 1726, 1729/1 (obuhvata ih-nalaze se unutar zone), te presjeca parcele k.č. 1729/4, 1730/1, 1732/1 i dolazi u tačku broj 2 koja ima koordinate $y=6524277$, $x=4851402$, potom nastavlja u istom pravcu međama parcela k.č. 1732/1, 1731/1, 1733, 147/1, 146 (obuhvata ih-nalaze se unutar zone) i dolazi u tromeđu parcela k.č. 148, 146 i 145, nastavlja na jugozapad sijekuci parcele k.č. 145, 143/1, 139 i dolazi u tromeđu parcela k.č. 158, 139 i 135. Granica nastavlja na jugoistok idući međama parcela k.č.135 i 159 (obuhvata ih-nalaze se unutar zone) i dolazi u tačku broj 3 koja se nalazi na međi između parcela k.č. 158 i 159, a ima koordinate $y=6524329$, $x=4851251$, potom nastavlja u istom pravcu idući preko parcela k.č. 159, 160, 202, 200, 199, 212, 214, 215, 216, 218, 696, 699, 706, 712, 721/2, 721/3, 721/1, 726, 729, 730, 734/1 (koordinate prelomnih tačaka: broj 4 $y=6524350$, $x=4851213$; broj 5 $y=6524321$, $x=4851188$; broj 6 $y=6524336$, $x=4851177$; broj 7 $y=6524318$, $x=4851153$; broj 8 $y=6524339$, $x=4851133$; broj 9 $y=6524340$, $x=4851081$; broj 10 $y=6524364$, $x=4851044$; broj 11 $y=6524460$, $x=4850967$; broj 12 $y=6524473$, $x=4850967$; broj 13 $y=6524475$, $x=4850956$; broj 14 $y=6524486$, $x=4850960$; broj 15 $y=6524499$, $x=4850936$; broj 16 $y=6524510$, $x=4850942$; broj 17 $y=6524521$, $x=4850921$; broj 18 $y=6524505$, $x=4850911$; broj 19 $y=6524576$, $x=4850847$; broj 20 $y=6524567$, $x=4850825$; broj 21 $y=6524602$, $x=4850776$; broj 22 $y=6524682$, $x=4850666$; broj 23 $y=6524763$, $x=4850635$; broj 24 $y=6524786$, $x=4850606$; broj 25 $y=6524795$, $x=4850613$; broj 26 $y=6524802$, $x=4850593$; broj 27 $y=6524827$, $x=4850576$) i dolazi u tromeđu parcela k.č. 734/1, 734/2 i 732/2. Granica obuhvata produžava na jugoistok idući međama parcela k.č. 758/2, 757, 756, 2371, 752, 746, 2371, 927, 928, 926, 924, 922, 920 (obuhvata ih-nalaze se unutar zone) i dolazi u tromeđu parcela k.č. 944, 952/5 i 952/4, potom presjeca parcele k.č. 952/4, 952/3, 917, 916, 915/5, 915/7, 915/4, 915/6, 915/3, 893, 891/2, 895 (koordinate prelomnih tačaka: broj 28 $y=6525051$, $x=4850370$; broj 29 $y=6525086$, $x=4850372$; broj 30 $y=6525161$, $x=4850362$; broj 31 $y=6525196$, $x=4850357$; broj 32 $y=6525212$, $x=4850344$) i dolazi u tromeđu parcela k.č. 895, 902 i 897, potom se lomi na jug idući međama parcela k.č. 897, 896, 878, 869, 867, 1035, 1037, 1038, 1039, 1042, 1059, 1060, 1058, presjeca parcelu 1088 i nastavlja međom parcele k.č. 1080 (obuhvata ih-nalaze se unutar zone) te dolazi u tromeđu parcela k.č. 1080, 1074 i 1073. Granica potom produžava na istok idući preko parcela k.č. 1112, 1137, 1136, 1134, 2373 (koordinate prelomnih tačaka: broj 33 $y=6525295$, $x=4850081$; broj 34 $y=6525301$, $x=4850062$; broj 35 $y=6525329$, $x=4850049$; broj 36 $y=6525344$, $x=4850050$; broj 37 $y=6525386$, $x=4850032$) i dolazi u tromeđu parcela k.č. 2373, 1159 i 1160, potom nastavlja na sjever idući međama parcela k.č. 1160, 1161, 1152, 1146 (obuhvata ih-nalaze se unutar zone), presjeca parcele k.č. 2373, 2360, 1194, 1198, 1197 i dolazi u tačku broj 38 koja se nalazi na međi između parcela k.č. 1197 i 1217, a ima koordinate $y=6525504$, $x=4850231$, granica nastavlja u istom pravcu idući preko parcela k.č. 1217, 1214/2, 1213 (koordinate prelomnih tačaka: broj 39 $y=6525509$, $x=4850228$; broj 40 $y=6525513$, $x=4850233$; broj 41 $y=6525201$, $x=4850240$; broj 42 $y=6525509$, $x=4850257$; broj 43 $y=6525497$, $x=4850265$) i dolazi u tromeđu parcela k.č. 1213, 1211/1, 1211/2. Granica skreće u pravcu sjeverozapada idući međama parcela k.č. 1211/2, 1209/2, 860/1, 859, 856, 850, 849/1, 849/2, 844, 843, 842, 838/1, 837, 836, 835, 829, 828, 825, 824, 823, 819, 817, 792, 794, 796, 798, 806, 805, 625/1, 626 (obuhvata ih) i dolazi u

tromeđu parcela k.č. 626, 627 i 630, nastavlja u istom pravcu sijekući u pravoj liniji parcele k.č. 630, 631, 634, 636, i dolazi u istočni rub parcele k.č. 639/2, lomi se na sjever u dužini od 13m do tačke broj 44 koja ima koordinate $y=6525026$, $x=4850640$, potom skreće na sjeverozapad sijekući u pravoj liniji parcele k.č. 639/1, 640/26, 640/28, 644/4, 646/4, 646/1, 650/22, 650/24 i dolazi u tačku broj 45 koja se nalazi na parceli k.č. 650/24, a ima koordinate $y=6524917$, $x=4850729$, potom se lomi na jug do tačke broj 46 koja ima koordinate $y=6524886$, $x=4850690$, granica produžava na sjever idući preko parcela k.č. 2363, 666, 665, 667, 669, 235, 236, 237, 239, 240, 229/1, 223, 221, 118/2, 108, 107, 101, 99, 97, 80, 78, 75 (koordinate prelomnih tačaka: broj 47 $y=6524776$, $x=4850795$; broj 48 $y=6524753$, $x=4850768$; broj 49 $y=6524720$, $x=4850802$; broj 50 $y=6524737$, $x=4850823$; broj 51 $y=6524703$, $x=4850855$; broj 52 $y=6524708$, $x=4850859$; broj 53 $y=6524670$, $x=4850933$; broj 54 $y=6524683$, $x=4850950$; broj 55 $y=6524674$, $x=4850971$; broj 56 $y=6524613$, $x=4851028$; broj 57 $y=6524625$, $x=4851034$; broj 58 $y=6524608$, $x=4851049$; broj 59 $y=6524597$, $x=4851038$; broj 60 $y=6524558$, $x=4851068$; broj 61 $y=6524547$, $x=4851058$; broj 62 $y=6524534$, $x=4851069$; broj 66 $y=6521541$, $x=4851079$; broj 64 $y=6524525$, $x=4851095$; broj 65 $y=6524536$, $x=4851107$; broj 66 $y=6524495$, $x=4851142$) i dolazi u tromeđu parcela k.č. 2363, 76/2 i 70. Granica obuhvata nastavlja na sjever idući međama parcela k.č. 70, 69, 66, 64, 59, 42, 41, 37, 27, 20, 17, 13/1, 13/5 (ne obuhvata ih-nalaze se izvan zone) i dolazi do tačke broj 67 koja ima koordinate $y=6524455$, $x=4851445$, potom presjeca parcele k.č. 10, 3/5, 1778/1 i dolazi u tromeđu parcela k.č. 1467, 1778/1 i 1470, nastavlja u istom pravcu idući međama parcela k.č. 1467, 1468, 1469, 1479, 1485, 1484/1, 1487, 1452, 1388, 1358, 1349, 1348, 1346/3 (ne obuhvata ih-nalaze se izvan zone) i dolazi do tromeđe parcela k.č. 1346/3, 1706/1, 1344/3, granica potom presjeca parcelu k.č. 1706/1 i dolazi u tromeđu parcela k.č. 1706/1, 1706/3 i 1706/2, lomi se na sjeverozapad idući međama parcela k.č. 1706/2, 1511, 1510, 1508/2 (ne obuhvata je-nalazi se izvan zone) te presjeca parcele k.č.1507/1, 1506/1, 1506/2 i dolazi u tromeđu parcela k.č. 1341, 1339 i 1493/1. Granica obuhvata se lomi u pravcu juga idući međom parcele k.č. 1341 (obuhvata je-nalazi se unutar zone)i dolazi u tromeđu parcela k.č. 1341, 1340 i 1344/2, nastavlja u istom pravcu sijekući u pravoj liniji parcele k.č. 1344/2, 1345/1, 1346/1, 1347/1, 1350/2 i dolazi na istočni rub parcele k.č. 1353, granica nastavlja na jug idući međama parcela k.č. 1350/2, 1396, 1439, 1440, 1441, 1442, 1775/1(obuhvata ih-nalaze se unutar zone) i dolazi u tromeđu parcela k.č. 1438, 1427/2, 1775/1. Granica obuhvata nastavlja u pravcu juga sijekući parcele k.č. 1775/1, 1757/1, 1779/1 (koordinate prelomnih tačaka: broj 68 $y=6524257$, $x=4851827$; broj 69 $y=6524253$, $x=4851803$; broj 70 $y=6524232$, $x=4851785$; broj 71 $y=6524240$, $x=4851782$) i dolazi u tromeđu parcela k.č. 1779/1, 1526 i 1519, granica obuhvata nastavlja međama parcela k.č. 1519, 1520, 1510/1, 1508/1, 1509 (obuhvata ih-nalaze se unutar zone) i dolazi u tromeđu parcela k.č. 1509, 1493 i 1502. Granica obuhvata se lomi na jugoistok sijekući u pravoj liniji parcelu k.č. 1493 i dolazi u tačku broj 72 $y=6524184$, $x=4851520$, koja se nalazi na međi između parcela k.č. 1493 i 1494, zatim skreće na jug idući međom parcele k.č. 1494 (obuhvata je-nalazi se unutar zone) i dolazi do mjesta odakle je opis granice i počeo.

- (3) Opis iz stava (1) ovog člana urađen na osnovu katastarskih planova razmjera: R=1:1000, R=1:2500 i R=1:5000.

- (4) Parcele iz stava (1) se nalaze u KO Vrelo Bosne, KO Ilidža, KO Hrasnica, Općina Ilidža, a površina obuhvata iznosi $P=44,85$ ha, ograničena znakovitim tačkama i pravcima.
- (5) Grafički prikaz zone sanitarne zaštite iz ovog člana dat je na kartama iz člana 43. tač. c) i d) ove odluke.

Član 24.

(Obuhvat i opis Jedinственe II zone sanitarne zaštite izvorišta vode iz površinskog vodotoka rijeke Bosne)

- (1) Jedinственa II zona sanitarne zaštite izvorišta vode iz površinskog vodotoka rijeke Bosne obuhvata područje grafički prikazano na kartama iz člana 43. tač. c) i d) ove odluke.
- (2) Površina zone iz stava (1) ovog člana obuhvaćena je površinom Jedinственe II zone sanitarne zaštite Konaci-Bačevo, Sokolovići i Stup.

Odjeljak D. II zona sanitarne zaštite

Član 25.

(Granica, opis i površina II zone sanitarne zaštite Vrelo Bosne i ponora na planinskom masivu Igman-Bjelašnica)

- (1) Granica obuhvata II zone sanitarne zaštite Vrelo Bosne i ponora na planinskom masivu Igman-Bjelašnica polazi od tačke broj 1 koja se nalazi na parceli k.č. 3226, a ima koordinate $y=6522005$, $x=4850739$, potom produžava na sjever, te jugozapad idući preko parcela k.č. 3226, 3215/1, 615, 616, 3215/1 (Politička općina Ilidža), 1340/1 (Politička općina Hadžići) (koordinate prelomnih tačaka: broj 2 $y=6521979$, $x=4850817$; broj 3 $y=6522152$, $x=4851397$; broj 4 $y=6522173$, $x=4851578$; broj 5 $y=6522115$, $x=4851654$; broj 6 $y=6522123$, $x=4851760$; broj 7 $y=6522155$, $x=4851824$; broj 8 $y=6522160$, $x=4852008$; broj 9 $y=6522228$, $x=4852099$; broj 10 $y=6522207$, $x=4852122$; broj 11 $y=6522325$, $x=4852370$; broj 12 $y=6522322$, $x=4852592$; broj 13 $y=6522240$, $x=4852582$; broj 14 $y=6522153$, $x=4852603$; broj 15 $y=6522120$, $x=4852586$; broj 16 $y=6522088$, $x=4852586$; broj 17 $y=6522062$, $x=4852591$; broj 18 $y=6522001$, $x=4852642$; broj 19 $y=6521943$, $x=4852680$; broj 20 $y=6521929$, $x=4852703$; broj 21 $y=6521932$, $x=4852752$; broj 22 $y=6521861$, $x=4852812$; broj 23 $y=6521778$, $x=4852855$; broj 24 $y=6521575$, $x=4852857$; broj 25 $y=6521496$, $x=4852883$; broj 26 $y=6521393$, $x=4852884$; broj 27 $y=6521273$, $x=4852934$; broj 28 $y=6520900$, $x=4852825$; broj 29 $y=6520814$, $x=4852697$; broj 30 $y=6520720$, $x=4852651$; broj 31 $y=6520695$, $x=4852568$; broj 32 $y=6520624$, $x=4852499$; broj 33 $y=6520385$, $x=4852404$; broj 34 $y=6520366$, $x=4852321$; broj 35 $y=6520373$, $x=4852179$; broj 36 $y=6520322$, $x=4852152$; broj 37 $y=6520254$, $x=4852139$; broj 38 $y=6520193$, $x=4852193$; broj 39 $y=6520114$, $x=4852088$; broj 40 $y=6520074$, $x=4852106$; broj 41 $y=6520015$, $x=4852120$; broj 42 $y=6519911$, $x=4852057$; broj 43 $y=6519906$, $x=4851966$; broj 44 $y=6519820$, $x=4851885$) i dolazi u tačku broj 45 koja ima koordinate $y=6519645$, $x=4851842$, a nalazi se na parceli k.č. 1340/1. Granica se potom lomi na jug, te istok idući preko parcela k.č. 1340/1, 1446, 1342, 1413, 1412, 1358/2, 1409, 1406, 1404, 1424, 1423, 1422, 1420/1, 1420/2, 1431, 1447 (Politička općina Hadžići), 3226 (Politička općina Ilidža), (koordinate prelomnih tačaka: broj 46 $y=6519673$, $x=4851796$; broj 47

- y=6519764, x=4851718; broj 48 y=6519826, x=4851563; broj 49 y=6519845, x=4851302; broj 50 y=6519823, x=4851123; broj 51 y=6519940, x=4851028; broj 52 y=6519986, x=4850948; broj 53 y=6520032, x=4850902; broj 54 y=6520127, x=4850883; broj 55 y=6520256, x=4850937; broj 56 y=6520364, x=4850959; broj 57 y=6520402, x=4850986; broj 58 y=6520618, x=4850507; broj 59 y=6520949, x=4850448; broj 60 y=6521051, x=4850517; broj 61 y=6521478, x=4850491; broj 62 y=6521693, x=4850365) i dolazi u tačku broj 1, tj. do mjesta odakle je opis granice i počeo.
- (2) Opis iz stava (1) ovog člana je urađen na osnovu katastarskih planova razmjera: R=1:1000, R=1:2500 i R=1:5000.
 - (3) Parcele iz stava (1) ovog člana se nalaze u KO Donji Hadžići, Općina Hadžići, te KO Hrasnica i KO Vrelo Bosne, Općina Ilidža, a površina obuhvata iznosi P=454,40ha, ograničena znakovitim tačkama i pravcima.
 - (4) Oko ponora iz stava (1) ovog člana uspostavlja se II zona sanitarne zaštite u radijusu 300 m.
 - (5) Grafički prikaz zone sanitarne zaštite iz ovog člana dat je na kartama iz člana 43. tač. c) i d) ove odluke.

Odjeljak E. III zona sanitarne zaštite

Član 26.

(Granica, opis i površina III zone sanitarne zaštite Vrelo Bosne i ponora na planinskom masivu Igman-Bjelašnica)

- (1) Granica obuhvata III zone sanitarne zaštite Vrelo Bosne i ponora na planinskom masivu Igman-Bjelašnica, polazi od tačke broj 1 y=6522423, x=4838745 koja se nalazi na parceli k.č. 3047/1, potom produžava u pravcu sjevera sijekući parcele k.č. 3047/1, 3099, 3087/1, 3099, 3082/8, 3084/2, 3082/1, 3096, 3081 (Politička općina Trnovo), 1632, 1637/1, 1626/1 (Politička općina Hadžići), 3229, 3226 (Politička općina Ilidža) (koordinite prelomnih tačaka: broj 2 y=6522302, x=4838842; broj 3 y=6522109, x=4838914; broj 4 y=6522081, x=4839025; broj 5 y=6521900, x=4839226; broj 6 y=6521697, x=4839501; broj 7 y=6521522, x=4839649; broj 8 y=6521392, x=4839871; broj 9 y=6521314, x=4839915; broj 10 y=6521190, x=4839926; broj 11 y=6520979, x=4840067; broj 12 y=6520445, x=4840319; broj 13 y=6520350, x=4840429; broj 14 y=6520461, x=4840718; broj 15 y=6520964, x=4840948; broj 16 y=6521039, x=4840902; broj 17 y=6521217, x=4840992; broj 18 y=6521341, x=4841315; broj 19 y=6521490, x=4841604; broj 20 y=6521647, x=4841816; broj 21 y=6521596, x=4842258; broj 22 y=6521279, x=4842682; broj 23 y=6520996, x=4843380; broj 24 y=6520834, x=4843586; broj 25 y=6520883, x=4843728; broj 26 y=6520888, x=4843871; broj 27 y=6521212, x=4844013; broj 28 y=6521350, x=4844125; broj 29 y=6521347, x=4844193; broj 30 y=6521368, x=4844248; broj 31 y=6521307, x=4844396; broj 32 y=6521347, x=4844487; broj 33 y=6521307, x=4844531; broj 34 y=6521371, x=4844763; broj 35 y=6521341, x=4844798; broj 36 y=6521333, x=4844861; broj 37 y=6521371, x=4844929; broj 38 y=6521626, x=4845123; broj 39 y=6521598, x=4845193; broj 40 y=6521626, x=4845439; broj 41 y=6521682, x=4845572; broj 42 y=6521730, x=4845630; broj 43 y=6521788, x=4845672; broj 44 y=6521787, x=4845830; broj 45 y=6521928, x=4845911; broj 46 y=6521920, x=4846042; broj 47

y=6521949, x=4846274; broj 48 y=6521936, x=4846361; broj 49 y=6521971, x=4846517; broj 50 y=6522001, x=4846571; broj 51 y=6521996, x=4846642; broj 52 y=6522034, x=4846736; broj 53 y=6522042, x=4846958; broj 54 y=6522196, x=4847093; broj 55 y=6522223, x=4847169; broj 56 y=6522314, x=4847244; broj 57 y=6522317, x=4847360; broj 58 y=6522284, x=4847404; broj 59 y=6522112, x=4847717; broj 60 y=6521990, x=4847842; broj 61 y=6521990, x=4847911; broj 62 y=6522028, x=4847968; broj 63 y=6522022, x=4848004; broj 64 y=6521884, x=4848046; broj 65 y=6521766, x=4848117; broj 66 y=6521723, x=4848198; broj 67 y=6521734, x=4848314; broj 68 y=6521760, x=4848366; broj 69 y=6521752, x=4848471; broj 70 y=6521790, x=4848504; broj 71 y=6521780, x=4848612; broj 72 y=6521733, x=4848679; broj 73 y=6521734, x=4848722; broj 74 y=6521784, x=4848797; broj 75 y=6521799, x=4848903; broj 76 y=6521739, x=4849082; broj 77 y=6521760, x=4849297; broj 78 y=6521845, x=4849332; broj 79 y=6521955, x=4849511; broj 80 y=6521976, x=4849671; broj 81 y=6522007, x=4849760; broj 82 y=6522003, x=4850170; broj 83 y=6522084, x=4850602; broj 84 y=6522030, x=4850679) i dolazi u tačku broj 85 koja ima koordinate y=6522007, x=4850737, a nalazi se na parceli k.č. 3226, granica potom nastavlja na zapad, te jug idući preko parcela k.č. 3226, 3421 (Politička općina Ilidža), 1431, 1430, 1420/1, 1404, 1399, 1406, 1358/2, 1358/1, 1411, 1412, 1342, 1340/1, 2416, 2405/8, 2405/7, 2405/1, 2389, 2388, 1646/27, 1646/1, 1499, 1502, 1505, 1507, 1580, 1577, 1569, 1566, 1565, 1564, 1646/1, 1656, 1122, 1159 (Politička općina Hadžići), 4733, 975, 976, 977, 978 (Politička općina Trnovo) (koordinate prelomnih tačaka: broj 86 y=6521697, x=4850359; broj 87 y=6521468, x=4850488; broj 88 y=6521048, x=4850508; broj 89 y=6520943, x=4850452; broj 90 y=6520943, x=4850452; broj 91 y=6520400, x=4850984; broj 92 y=6520364, x=4850957; broj 93 y=6520256, x=4850932; broj 94 y=6520125, x=4850877; broj 95 y=6520032, x=4850900; broj 96 y=6519985, x=4850947; broj 97 y=6519939, x=4851023; broj 98 y=6519822, x=4851126; broj 99 y=6519845, x=4851313; broj 100 y=6519824, x=4851554; broj 101 y=6519765, x=4851715; broj 102 y=6519640, x=4851842; broj 103 y=6519551, x=4851764; broj 104 y=6519471, x=4851626; broj 105 y=6519386, x=4851569; broj 106 y=6519274, x=4851457; broj 107 y=6519347, x=4851324; broj 108 y=6519373, x=4851167; broj 109 y=6519344, x=4851041; broj 110 y=6519176, x=4850779; broj 111 y=6519119, x=4850573; broj 112 y=6518582, x=4850273; broj 113 y=6518480, x=4850346; broj 114 y=6518231, x=4850241; broj 115 y=6518104, x=4850124; broj 116 y=6518163, x=4850011; broj 117 y=6518041, x=4850017; broj 118 y=6518946, x=4849990; broj 119 y=6517895, x=4849924; broj 120 y=6517968, x=4849500; broj 121 y=6518106, x=4848984; broj 122 y=6518123, x=4848855; broj 123 y=6518122, x=4848589; broj 124 y=6518085, x=4848290; broj 125 y=6518082, x=4848016; broj 126 y=6518152, x=4847535; broj 127 y=6518211, x=4847427; broj 128 y=6518322, x=4847084; broj 129 y=6518325, x=4846879; broj 130 y=6518311, x=4846849; broj 131 y=6518304, x=4846774; broj 132 y=6518325, x=4846717; broj 133 y=6518331, x=4846547; broj 134 y=6518292, x=4846403; broj 135 y=6518274, x=4846252; broj 136 y=6518284, x=4846146; broj 137 y=6518339, x=4846034; broj 138 y=6518342, x=4845914; broj 139 y=6518182, x=4845774; broj 140 y=6517988, x=4845533; broj 141 y=6517896, x=4845487; broj 142 y=6517709, x=4845212; broj 143 y=6517577, x=4845095; broj 144

y=6517384, x=4849974; broj 145 y=6516984, x=4844877; broj 146 y=6516919, x=4844855; broj 147 y=6516752, x=4844753; broj 148 y=6516672, x=4844666; broj 149 y=6516556, x=4844393; broj 150 y=6516073, x=4844114; broj 151 y=6515951, x=4843947; broj 152 y=6515824, x=4843686; broj 153 y=6515746, x=4843658; broj 154 y=6515816, x=4843615; broj 155 y=6515849, 4843517; broj 156 y=6515767, x=4843312; broj 157 y=6515948, x=4843170; broj 158 y=6515921, x=4843065; broj 159 y=6515998, x=4842965; broj 160 y=6515961, x=4842921; broj 161 y=6515969, x=4842845; broj 162 y=6515806, x=4842811; broj 163 y=6515537, x=4842662; broj 164 y=6515418, x=4842546; broj 165 y=6515394, x=4842400; broj 166 y=6515326, x=4842316; broj 167 y=6515237, x=4842267; broj 168 y=6515240, x=4842219; broj 169 y=6515236, x=4842127; broj 170 y=6515236, x=4842126; broj 171 y=6515132, x=4842026, broj 172 y=6515123, x=4841973; broj 173 y=6515083, x=4841911; broj 174 y=6515082, x=4841814; broj 175 y=6515132, x=4841699; broj 176 y=6515209, x=4841613; broj 177 y=6515244, x=4841506; broj 178 y=6515215, x=4841298; broj 179 y=6515251, x=4841218; broj 180 y=6515414, x=4840990; broj 181 y=6515363, x=4840591; broj 182 y=6515424, x=4840345; broj 183 y=6515607, x=4840062; broj 184 y=6515825, x=4839858; broj 185 y=6516122, x=4839750; broj 186 y=6516611, x=4839744; broj 187 y=6517201, x=4839594; broj 188 y=6519006, x=4837307; broj 189 y=6519173, x=4837262) i dolazi u tromedu parcela k.č. 4733, 1007 i 1004. Granica obuhvata III zaštitne zone Vrela produžava na sjever, te jug sijekuci parcele k.č. 1007, 1006, 1009, 1012, 1013, 1014/2, 1015, 1016, 4747, 4746, 3026, 1502, 1501, 1499, 1498, 1497, 1496, 1495, 1494, 1493, 1492, 1491, 1490, 1484, 1574, 1578, 1581, 1583, 1587, 1589, 1591, 1592, 1595, 1596, 1599, 1600, 1603, 1604, 1610, 1614/1, 1399, 1400, 942, 1398, 1392, 1385/1, 1384, 1365, 1359, 1332/2, 1339, 1338, 1337, 1264, 1258, 1000, 1002, 1003, 1001, 1005, 1019, 1025, 942, 1044, 1070, 1085, 1086, 1087, 1093, 1094, 915, 914/1, 1100/2, 1101, 764, 763, 762, 767, 776, 792, 102, 106, 107, 74, 73, 72, 66, 67, 36, 37, 34, 3026, 5, 4, 3, 2, 2, 9, 1, 3139, 3041, 3040/3, 3040/2, 3040/5, 3139, 3047/1 (Politička općina Trnovo) (koordinate prelomnih tačaka: broj 190 y=6519657, x=4837294; broj 191 y=6519730, x=4837383; broj 192 y=6519754, x=4837513; broj 193 y=6519786, x=4837532; broj 194 y=6519879, x=4837496; broj 195 y=6519939, x=4837498; broj 196 y=6520012, x=4837573; broj 197 y=6520094, x=4837564; broj 198 y=6520741, x=4836384; broj 199 y=6520844, x=4836288; broj 200 y=6520963, x=4836296; broj 201 y=6521045, x=4836291; broj 202 y=6521190, x=4836191; broj 203 y=6521307, x=4836196; broj 204 y=6521442, x=4836212; broj 205 y=6521839, x=4836908; broj 206 y=6521950, x=4837180; broj 207 y=6521939, x=4837804; broj 208 y=6521881, x=4838205; broj 209 y=6521892, x=4838372; broj 210 y=6522016, x=4838561; broj 211 y=6522218, x=4838628) i dolazi do tačke broj 1, tj mjesta odakle je opis granice i počeo.

- (2) Opis iz stava (1) ovog člana je urađen na osnovu katastarskih planova razmjera: R=1:1000, R=1:2500 i R=1:5000.
- (3) Parcele iz stava (1) ovog člana se nalaze u KO Dub, KO Lokve, KO Žunovnica, KO Donji Hadžići, Općina Hadžići, zatim KO Hrasnica, Općina Ilidža, te KO Presjenica, KO Umoljani, KO Šabići, Općina Trnovo, a površina obuhvata iznosi P=6113,97 ha, ograničena znakovitim tačkama i pravcima.

- (4) Grafički prikaz zone sanitarne zaštite iz ovog člana dat je na kartama iz člana 43. tač. c) i d) ove odluke.

Odjeljak F. IV zona sanitarne zaštite

Član 27.

(Granica obuhvata i opis IV zone sanitarne zaštite)

- (1) Granica obuhvata IV zone sanitarne zaštite polazi od od tačke broj 1 koja se nalazi na parceli k.č.1340/1, a ima koordinate $y=6519271$, $x=4851459$, potom produžava u pravcu sjeveroistoka, te istoka sijekući parcele k.č.1340/1, 1309/2, 1310/2, 1331, 1325, 1324 (Politička općina Hadžići), 3213, 3214, 3215/1,28, 1760/1, 61/1, 55/4, 53/1, 49/8, 48/6, 48/1, 46/3, 45/7, 45/20, 41/2, 155/3, 157, 1685/1, 2079, 171/1, 2078, 1570, 1569, 1670/1, 1490/3,1490/5, 1490/12, 1490/14, 1490/20 1487/11, 1487/12, 1487/13, 1487/14, 1487/17, 1487/21, 1487/22, 1488/1, 1661/2, 759, 758, 754, 753, 754, 75282, 751, 785/2, 2075, 779, 834/2 (Politička općina Ilidža) (koordinate prelomnih tačaka su: broj 2 $y=6519209$, $x=4851550$; broj 3 $y=6519157$, $x=4851767$; broj 4 $y=6519152$, $x=4852074$; broj 5 $y=6519288$, $x=4852368$; broj 6 $y=6519712$, $x=4852864$; broj 7 $y=6519827$, $x=4853128$; broj 8 $y=6519915$, $x=4853468$; broj 9 $y=6520541$, $x=4853503$; broj 10 $y=6520785$, $x=4853561$; broj 11 $y=6520944$, $x=4853711$; broj 12 $y=6521460$, $x=4853953$; broj 13 $y=6521536$, $x=4854015$; broj 14 $y=6521586$, $x=4854074$; broj 15 $y=6521651$, $x=4854122$; broj 16 $y=6521713$, $x=4854153$; broj 17 $y=6521784$, $x=4854133$; broj 18 $y=6521857$, $x=4854158$; broj 19 $y=6521932$, $x=4854115$; broj 20 $y=6522098$, $x=4854126$; broj 21 $y=6522514$, $x=4854246$; broj 22 $y=6522552$, $x=4854272$; broj 23 $y=6522633$, $x=4854304$; broj 24 $y=6523690$, $x=4854321$; broj 25 $y=6523901$, $x=4854353$; broj 26 $y=6524822$, 4854804; broj 27 $y=6524831$, $x=4854819$; broj 28 $y=6525065$, $x=4854979$; broj 29 $y=6525276$, $x=4855090$; broj 30 $y=6525601$, $x=4855185$) i dolazi u tačku broj 31 koja se nalazi na parceli k.č. 2097/1, a ima koordinate $y=6525673$, $x=4855158$. Granica obuhvata nastavlja u pravcu jugoistoka idući putem k.č. 2097/1 (obuhvata ga-nalazi se unutar zone) i dolazi u tromeđu parcela k.č. 879/8, 879/7 i 2097/1, potom nastavlja u istom pravcu sijekući parcela k.č. 2097/1, 1582/1, 1582/4, 2058, 2093, 1581/4, 1581/3, 1581/2, 1581/1 (Politička općina Ilidža) (koordinate prelomnih tačaka su: broj 32 $y=6525985$, $x=4854967$; broj 33 $y=6526007$, $x=4854947$; broj 34 $y=6526043$, $x=4854884$; broj 35 $y=6526059$, $x=4854878$; broj 36 $y=6526076$, $x=4854873$; broj 37 $y=6526101$, $x=4854848$; broj 38 $y=6526128$, $x=4854797$; broj 39 $y=6526150$, $x=4854775$) i dolazi u tromeđu parcela k.č. 1579, 1576/1 i 2074/1, granica potom nastavlja na jugoistok idući koritom rijeke Dobrinje (obuhvata ga-nalazi se unutar zone)i dolazi do tačke broj 40 koja se nalazi na međi između parcela k.č. 2074/1 i 923/2, a ima koordinate $y=6526869$, $x=4854311$. Granica obuhvata nastavlja u istom pravcu idući putevima k.č. 1662 i 3182 (ne obuhvata ih-nalaze se izvan zone) i dolazi u tačku broj 41 koja se nalazi na parceli k.č. 3182, a ima koordinate $y=6528724$, $x=4853094$, potom se lomi idući u pravcu juga idući granicom političke Općine Ilidža i dolazi u tačku broj 42 koja ima koordinate $y=6527537$, $x=4850876$. Granica skreće na sjeverozapad, sjever, te jug idući preko parcela k.č. 1879, 1733/1, 1910, 3210, 2902, 3210, 1910, 1733/1, 2650/1 (Politička općina Ilidža) (koordinate prelomnih tačaka: broj 43

y=6527363, x=4850909; broj 44 y=6527254, x=4850947; broj 45 y=6527188, x=4850992; broj 46 y=6526816, x=4851250; broj 47 y=6524703, x=4851356; broj 48 y=6526612, x=4851498; broj 49 y=6526563, x=4851589; broj 50 y=6526404, x=4852016; broj 51 y=6526386, x=4852139; broj 52 y=6526341, x=4852187; broj 53 y=6526309, x=4852241; broj 54 y=6526297, x=4852268; broj 55 y=6526203, x=4852226; broj 56 y=6526213, x=4852209; broj 57 y=6526225, x=4852021; broj 58 y=6526248, x=4851968) i dolazi u tačku broj 59 koja se nalazi na međi između parcela k.č. 2650/1 i 2650/103, a ima koordinate y=6526252, x=4851936, zatim nastavlja međama parcela k.č. 2650/103, 2650/59, 2650/60, 2650/61 (obuhvata ih-nalaze se unutar zone) i dolazi do četveromeđe parcela k.č. 2650/61, 2650/105, 2650/4 i 2650/1, presjeca parcelu 2650/104 i nastavlja na jugozapad idući međama parcela k.č.2650/23, 2634/2, 2633/2, 2628/1, 2627/1, 2626/1, 2608/1, 2603/1, 2570/1, 2686/1, 2687/1, 2690/2, 2691/2, 2692/2, 2693/2, 2694/2, 2695/2, 2696/2, 2702, 2701, 2700, 2699, 2773, 2772, 2772, 2770, 2769, 2768, 2739 (ne obuhvata ih-nalaze se izvan zone) potom presjeca parcele k.č. 2739, 2754, 2753 i dolazi u tromeđu parcela k.č. 2753, 2751 i 2752, granica zatim nastavlja u istom pravcu idući međama parcela k.č. 2751, 2749, 2748, 3206, 3184, 3183, 3182, 3181, 3180, 3179, 3178, 3189, 483/1, 483/2, 484/2, 485/2, 486, 487 (ne obuhvata ih-nalaze se izvan zone) i dolazi u tromeđu parcela k.č. 487, 2367/2 i 488, skreće na jugoistok sijekući parcelu k.č.2367/2 i dolazi u tromeđu parcela k.č. 2367/2, 3197/2 i 3198/2, nastavlja u istom pravcu idući parcelom k.č. 2367/2 (obuhvata je-nalazi se unutar zone) i dolazi u tromeđu parcela k.č. 2367/2, 3007/2 i 2366/2. Granica obuhvata produžava na sjeveroistok, te istok idući preko parcela k.č. 3007/2, 3007/3, 3007/1, 3006, 3005, 3003, 3000, 2366/1, 2939, 2935, 2934, 2930, 2927, 2926, 2925, 2924, 2923, 2922, 2921, 2920, 2919, 2918, 2917, 2916, 2915, 2914, 2913, 2886/2, 2887/2, 2888/2, 2889/2, 2895, 3209, 2902, 2912, 2902 (Politička općina Ilidža) (koordinate prelomnih tačaka: broj 60 y=6526632, x=4850051; broj 61 y=6526660, x=4850114; broj 62 y=6526732, x=4850226; broj 63 y=6526865, x=4850486; broj 64 y=6526851, x=4850614; broj 65 y=6526989, x=4850908; broj 66 y=6527146, x=4850800; broj 67 y=6527180, x=4850786; broj 68 y=6527206, x=4850781; broj 69 y=6527248, x=4850754) i dolazi u tačku broj 70 koja se nalazi na parceli k.č. 2902, a ima koordinate y=6527295, x=4850742. Granica obuhvata produžava na jug idući političkom granicom Općine Ilidža i dolazi u tromeđu parcela k.č. 1729, 1730 i 518, potom se lomi na jug te sjever idući preko parcela k.č. 521, 550/3, 550/2, 550/1, 551, 553, 554, 575, 559, 637, 638, 634, 630, 627, 649/1, 875/1, 945, 2921/1, 2920, 3008/1, 3092/1, 3093, 3087/1, 3084/1, 3082/1, 3081 (Politička općina Trnovo), 1632, 1637/1, 1626/1 (Politička općina Hadžići), 3229, 3232, 3226, 3215/1 (Politička općina Ilidža) (koordinate prelomnih tačaka: broj 71 y=6527627, x=4843683; broj 72 y=6527522, x=4843695; broj 73 y=6527190, x=4843548; broj 74 y=6527038, x=4843554; broj 75 y=6526883, x=4843367; broj 76 y=6526610, x=4842941; broj 77 y=6526512, x=4842958; broj 78 y=6526428, x=4842935; broj 79 y=6526360, x=4842986; broj 80 y=6526256, x=4842897; broj 81 y=6526214, x=4842884; broj 82 y=6526212, x=4842854; broj 83 y=6526110, x=4842776; broj 84 y=6526068, x=4842774; broj 85 y=6526059, x=4842723; broj 86 y=6525617, x=4842429; broj 87 y=6525477, x=4842406; broj 88 y=6525182, x=4842258; broj 89 y=6525083, x=4842177; broj 90 y=6525051, x=4842076; broj 91 y=6525055, x=4841843; broj 92 y=6525119, x=4841692; broj 93

y=6525132, x=4841580; broj 94 y=6524992, x=4841421; broj 95 y=6524935, x=4841142; broj 96 y=6524986, x=4840399; broj 97 y= 6524844, x=4839999; broj 98 y=6524177, x=4839482; broj 99 y=6524006, x=4839440; broj 100 y=6523887, x=4839376; broj 101 y=6523709, x=4839368; broj 102 y=6523656, x=4839326; broj 103 y=6523608, x=4839314; broj 104 y=6523450, x=4839339; broj 105 y=6523296, x=4839475; broj 106 y=6522885, x=4839318; broj 107 y=6522624, x=4839070; broj 108 y=6522489, x=4839059; broj 109 y=6522381, x=4839101; broj 110 y=6522272, x=4839085; broj 111 y=6522265, x=4839040; broj 112 y=6522361, x=4838832; broj 113 y=6522423, x=4838745; broj 114 y=6522302, x=4838842; broj 115 y=6522109, x=4838914; broj 116 y=6522081, x=4839025; broj 117 y=6521900, x=4839226; broj 118 y=6521697, x=4839501; broj 119 y=6521522, x=4839649; broj 120 y=6521392, x=4839871; broj 121 y=6521314, x=4839915; broj 122 y=6521190, x=4839926; broj 123 y=6520979, x=4840067; broj 124 y=6520445, x=4840319; broj 125 y=6520350, x=4840429; broj 126 y=6520461, x=4840718; broj 127 y=6520964, x=4840948; broj 128 y=6521039, x=4840902; broj 129 y=6521217, x=4840992; broj 130 y=6521341, x=4841315; broj 131 y=6521490, x=4841604; broj 132 y=6521647, x=4841816; broj 133 y=6521596, x=4842258; broj 134 y=6521279, x=4842682; broj 135 y=6520996, x=4843380; broj 136 y=6520834, x=4843586; broj 137 y=6520883, x=4843728; broj 138 y=6520888, x=4843871; broj 139 y=6521212, x=4844013; broj 140 y=6521350, x=4844125; broj 141 y=6521347, x=4844193; broj 142 y=6521368, x=4844248; broj 143 y=6521307, x=4844396; broj 144 y=6521347, x=4844487; broj 145 y=6521307, x=4844531; broj 146 y=6521371, x=4844763; broj 147 y=6521341, x=4844798; broj 148 y=6521333, x=4844861; broj 149 y=6521371, x=4844929; broj 150 y=6521626, x=4845123; broj 151 y=6521598, x=4845193; broj 152 y=6521626, x=4845439; broj 153 y=6521682, x=4845572; broj 154 y=6521730, x=4845630; broj 155 y=6521788, x=4845672; broj 156 y=6521787, x=4845830; broj 157 y=6521928, x=4845911; broj 158 y=6521920, x=4846042; broj 159 y=6521949, x=4846274; broj 160 y=6521936, x=4846361; broj 161 y=6521971, x=4846517; broj 162 y=6522001, x=4846571; broj 163 y=6521996, x=4846642; broj 164 y=6522034, x=4846736; broj 165 y=6522042, x=4846958; broj 166 y=6522196, x=4847093; broj 167 y=6522223, x=4847169; broj 168 y=6522314, x=4847244; broj 169 y=6522317, x=4847360; broj 170 y=6522284, x=4847404; broj 171 y=6522112, x=4847717; broj 172 y=6521990, x=4847842; broj 173 y=6521990, x=4847911; broj 174 y=6522028, x=4847968; broj 175 y=6522022, x=4848004; broj 176 y=6521884, x=4848046; broj 177 y=6521766, x=4848117; broj 178 y=6521723, x=4848198; broj 179 y=6521734, x=4848314; broj 180 y=6521760, x=4848366; broj 181 y=6521752, x=4848471; broj 182 y=6521790, x=4848504; broj 183 y=6521780, x=4848612; broj 184 y=6521733, x=4848679; broj 185 y=6521734, x=4848722; broj 186 y=6521784, x=4848797; broj 187 y=6521799, x=4848903; broj 188 y=6521739, x=4849082; broj 189 y=6521760, x=4849297; broj 190 y=6521845, x=4849332; broj 191 y=6521955, x=4849511; broj 192 y=6521976, x=4849671; broj 193 y=6522007, x=4849760; broj 194 y=6522003, x=4850170; broj 195 y=6522084, x=4850602; broj 196 y=6522030, x=4850679; broj 197 y=6522007, x=4850737; broj 198 y=6521979, x=4850817; broj 199 y=6522152, x=4851397; broj 200 y=6522173, x=4851578; broj 201

y=6522115, x=4851654; broj 202 y=6522123, x=4851760; broj 203 y=6522155, x=4851824; broj 204 y=6522160, x=4852008; broj 205 y=6522228, x=4852099; broj 206 y=6522207, x=4852122; broj 207 y=6522325, x=4852370) i dolazi u tačku broj 208 y=6522325, x=4852529, koja se nalazi na parceli k.č. 3215/1. Granica obuhvata se lomi idući u pravcu jugoistoka sijekući parcele k.č. 3215/1, 1099/2, 1100, 1103, 1139, 1142, 1143, 3224, 3215/1 (Politička općina Ilidža) (koordinate prelomnih tačaka: broj 209 y=6522390, x=4852498; broj 210 y=6522434, x=4852436; broj 211 y=6522453, x=4852349; broj 212 y=6522496, x=4852279; broj 213 y=6522518, x=4852267; broj 214 y=6522611, x=4852269; broj 215 y=6522689, x=4852233; broj 216 y=6522754, x=4852162; broj 217 y=6522780, x=4852110; broj 218 y=6522816, x=4852087; broj 219 y=6522860, x=4852028; broj 220 y=6522897, x=4852014; broj 221 y=6522923, x=4851950; broj 222 y=6523004, x=4851908; broj 223 y=6523062, x=4851845; broj 224 y=6523140, x=4851845; broj 225 y=6523234, x=4851767; broj 226 y=6523306, x=4851746; broj 227 y=6523474, x=4851630; broj 228 y=6523592, x=4851520; broj 229 y=6523724, x=4851378; broj 230 y=6523760, x=4851311) i dolazi u tromeđu parcela k.č. 3215/7, 3215/1 i 1677/1. Granica obuhvata nastavlja u pravcu sjevera, te jugoistoka idući međama parcela k.č. 1677/1, 1676, 1659, 1658, 1657, 1656/1, 1656/2, 1493, 1710, 1713, 1716, 1719, 1722, 1724, 1726, 1729/1 (ne obuhvata ih-nalaze se izvan zone), potom presjeca parcele k.č. 1729/4, 1730/1, 1732/1 i dolazi u tačku broj 231 koja ima koordinate y=6524277, x=4851402, potom nastavlja u istom pravcu međama parcela k.č. 1732/1, 1731/1, 1733, 147/1, 146 (ne obuhvata ih-nalaze se izvan zone) i dolazi u tromeđu parcela k.č. 148, 146 i 145, nastavlja na jugozapad sijekući parcele k.č. 145, 143/1, 139 te dolazi u tromeđu parcela k.č. 158, 139 i 135. Granica nastavlja na jugoistok idući međama parcela k.č. 135 i 159 (ne obuhvata ih-nalaze se izvan zone) i dolazi u tačku broj 232 koja se nalazi na međi između parcela k.č. 158 i 159, a ima koordinate y=6524329, x=4851251, potom nastavlja u istom pravcu idući preko parcela k.č. 159, 160, 202, 200, 199, 212, 214, 215, 216, 218, 696, 699, 706, 712, 721/2, 721/3, 721/1, 726, 729, 730, 734/1 (koordinate prelomnih tačaka: broj 233 y=6524350, x=4851213; broj 234 y=6524321, x=4851188; broj 235 y=6524336, x=4851177; broj 236 y=6524318, x=4851153; broj 237 y=6524339, x=4851133; broj 238 y=6524340, x=4851081; broj 239 y=6524364, x=4851044; broj 240 y=6524460, x=4850967; broj 241 y=6524473, x=4850967; broj 242 y=6524475, x=4850956; broj 243 y=6524486, x=4850960; broj 244 y=6524499, x=4850936; broj 245 y=6524510, x=4850942; broj 246 y=6524521, x=4850921; broj 247 y=6524505, x=4850911; broj 248 y=6524576, x=4850847; broj 249 y=6524567, x=4850825; broj 250 y=6524602, x=4850776; broj 251 y=6524682, x=4850666; broj 252 y=6524763, x=4850635; broj 253 y=6524786, x=4850606; broj 254 y=6524795, x=4850613; broj 255 y=6524802, x=4850593; broj 256 y=6524827, x=4850576) i dolazi u tromeđu parcela k.č. 734/1, 734/2 i 732/2. Granica obuhvata produžava na jugoistok idući međama parcela k.č. 758/2, 757, 756, 2371, 752, 746, 2371, 927, 928, 926, 924, 922, 920 (ne obuhvata ih-nalaze se izvan zone) i dolazi u tromeđu parcela k.č. 944, 952/5 i 952/4, potom presjeca parcele k.č. 952/4, 952/3, 917, 916, 915/5, 915/7, 915/4, 915/6, 915/3, 893, 891/2, 895 (koordinate prelomnih tačaka: broj 256 y=6525051, x=4850370; broj 257 y=6525086, x=4850372; broj 258 y=6525161, x=4850362; broj 259 y=6525196, x=4850357; broj 260 y=6525212,

x=4850344) i dolazi u tromeđu parcela k.č. 895, 902 i 897, potom se lomi na jug idući međama parcela k.č. 897, 896, 878, 869, 867, 1035, 1037, 1038, 1039, 1042, 1059, 1060, 1058, presjeca parcelu 1088 i nastavlja međom parcele k.č. 1080 (ne obuhvata ih-nalaze se izvan zone) i dolazi u tromeđu parcela k.č. 1080, 1074 i 1073. Granica potom produžava na istok idući preko parcela k.č. 1112, 1137, 1136, 1134, 2373 (koordinate prelomnih tačaka: broj 261 y=6525295, x=4850081; broj 262 y=6525301, x=4850062; broj 263 y=6525329, x=4850049; broj 264 y=6525344, x=4850050; broj 265 y=6525386, x=4850032) i dolazi u tromeđu parcela k.č. 2373, 1159 i 1160, potom nastavlja na sjever idući međama parcela k.č. 1160, 1161, 1152, 1146 (ne obuhvata ih-nalaze se izvan zone), presjeca parcele k.č. 2373, 2360, 1194, 1198, 1197 i dolazi u tačku broj 266 koja se nalazi na međi između parcela k.č. 1197 i 1217, a ima koordinate y=6525504, x=4850231, granica nastavlja u istom pravcu idući preko parcela k.č. 1217, 1214/2, 1213 (koordinate prelomnih tačaka: broj 267 y=6525509, x=4850228; broj 268 y=6525513, x=4850233; broj 269 y=6525201, x=4850240; broj 270 y=6525509, x=4850257; broj 271 y=6525497, x=4850265) i dolazi u tromeđu parcela k.č. 1213, 1211/1, 1211/2. Granica skreće u pravcu sjeverozapada idući međama parcela k.č. 1211/2, 1209/2, 860/1, 859, 856, 850, 849/1, 849/2, 844, 843, 842, 838/1, 837, 836, 835, 829, 828, 825, 824, 823, 819, 817, 792, 794, 796, 798, 806, 805, 625/1, 626 (ne obuhvata ih-nalaze se izvan zone) i dolazi u tromeđu parcela k.č. 626, 627 i 630, nastavlja u istom pravcu sijekući u pravoj liniji parcele k.č. 630, 631, 634, 636, i dolazi na istočni rub parcele k.č. 639/2, lomi se na sjever u dužini od 13m do tačke broj 272 koja ima koordinate y=6525026, x=4850640, potom skreće na sjeverozapad sijekući u pravoj liniji parcele k.č. 639/1, 640/26, 640/28, 644/4, 646/4, 646/1, 650/22, 650/24 i dolazi u tačku broj 273 koja se nalazi na parceli k.č. 650/24, a ima koordinate y=6524917, x=4850729, se lomi na jug do tačke broj 274 koja ima koordinate y=6524886, x=4850690, potom produžava na sjever idući preko parcela k.č. 2363, 666, 665, 667, 669, 235, 236, 237, 239, 240, 229/1, 223, 221, 118/2, 108, 107, 101, 99, 97, 80, 78, 75 (koordinate prelomnih tačaka: broj 275 y=6524776, x=4850795; broj 276 y=6524753, x=4850768; broj 277 y=6524720, x=4850802; broj 278 y=6524737, x=4850823; broj 279 y=6524703, 4850855; broj 280 y=6524708, x=4850859; broj 281 y=6524670, x=4850933; broj 282 y=6524683, x=4850950; broj 283 y=6524674, x=4850971; broj 284 y=6524613, x=4851028; broj 285 y=6524625, x=4851034; broj 286 y=6524608, 4851049; broj 287 y=6524597, x=4851038; broj 288 y=6524558, x=4851068; broj 289 y=6524547, x=4851058; broj 290 y=6524534, x=4851069; broj 291 y=6521541, x=4851079; broj 292 y=6524525, x=4851095; broj 293 y=6524536, x=4851107; broj 294 y=6524495, x=4851142) i dolazi u tromeđu parcela k.č. 2363, 76/2 i 70. Granica obuhvata nastavlja na sjever idući međama parcela k.č. 70, 69, 66, 64, 59, 42, 41, 37, 27, 20, 17, 13/1, 13/5 (obuhvata ih-nalaze se unutar zone) i dolazi do tačke broj 295 koja ima koordinate y=6524455, x=4851445, potom presjeca parcele k.č. 10, 3/5, 1778/1 i dolazi u tromeđu parcela k.č. 1467, 1778/1 i 1470, nastavlja u istom pravcu idući međama parcela k.č. 1467, 1468, 1469, 1479, 1485, 1484/1, 1487, 1452, 1388, 1358, 1349, 1348, 1346/3 (obuhvata ih-nalaze se unutar zone) te dolazi do tromeđe parcela k.č. 1346/3, 1706/1, 1344/3, granica potom presjeca parcelu k.č. 1706/1 i dolazi u tromeđu parcela k.č. 1706/1, 1706/3 i 1706/2, lomi se na sjeverozapad idući međama parcela k.č. 1706/2, 1511, 1510, 1508/2 (obuhvata ih-nalaze se unutar zone), presjeca parcele

k.č.1507/1, 1506/1, 1506/2, zatim ide međama parcela k.č. 1339, 1338, 1333, 1322/3, 1321/2 (obuhvata ih-nalaze se unutar zone), potom presjeca parcelu k.č. 1387 i dolazi u tromeđu parcela k.č. 2098, 1386 i 1387. Granica obuhvata nastavlja na sjever idući međama parcela k.č. 2098, 1289, 1288, 1294, 1296, 1298/2, 1300, 1303, 1329, 1331/2, 1320/7, 1316, 1244, 1243/1, 1241/2, 1232/2, 1233, 1234, 1235, 1236, 1191, 1190/1, 1187/4 (ne obuhvata ih-nalaze se izvan zone), zatim presjeca u pravoj liniji parcele k.č. 1194/2, 1195/2, 1196/2, 1197/2, nastavlja međama parcela 1198/2, 1204, 1206 (ne obuhvata ih-nalaze se izvan zone) i dolazi u tromeđu parcela k.č. 278, 1206 i 1207. Granica obuhvata produžava na zapad, te jug idući preko parcela k.č. 278, 277, 280, 275, 1761, 253, 255, 1748, 222, 221, 202/1, 141/2, 140/2, 138, 135/1, 133/, 125, 123/2, 122/2, 121/2, 119/1, 114/1, 112/1, 108/1, 107/1, 430/1, 432, 435/1, 436, 438, 443, 445, 447, 452, 454/1, 465/1, 466/1, 470, 471, 475, 474, 502, 505, 552/1, 556, 562, 566, 568, 588, 591, 619, 1763, 613, 614, 610, 602, 3215/1 (Politička općina Ilidža), 1340/1 (Politička općina Hadžići) (koordinate prelomnih tačaka: broj 296 y=6523783, x=4854055; broj 297 y=6523752, x=4854013; broj 298 y=6523474, x=4854135; broj 299 y=6523436, x=4854155; broj 300 y=6523346, x=4854086; broj 301 y=6523300, x=4854063; broj 302 y=6523263, x=4854101; broj 303 y=6523197, x=4854130; broj 304 y=6523150, x=4854100; broj 305 y=6523097, x=4854042; broj 306 y=6523078, x=4854052; broj 307 y=6523026, x=4853978; broj 308 y=6522928, x=4853926; broj 309 y=6522893, x=4853945; broj 310 y=6522576, x=4853632; broj 311 y=6522547, x=4853646; broj 312 y=6522511, x=4853625; broj 313 y=6522485, x=4853639; broj 314 y=6522474, x=4853627; broj 315 y=6522432, x=4853645; broj 316 y=6522415, x=4853629; broj 317 y=6522363, x=4853649; broj 318 y=6522344, x=4853608; broj 319 y=6522320, x=4853618; broj 320 y=6522307, x=4853583; broj 321 y=6522291, x=4853586; broj 322 y=6522246, x=4853504; broj 323 y=6522219, x=4853514; broj 324 y=6522203, x=4853485; broj 325 y=6522218, x=4853476; broj 326 y=6522195, x=4853412; broj 327 y=6522144, x=4853338; broj 328 y=6522107, x=4853323; broj 329 y=6522097, x=4853276; broj 330 y=6521936, x=4853051; broj 331 y=6521956, x=4853024; broj 332 y=6521954, x=4852996; broj 333 y=6521924, x=4852973; broj 334 y=6521957, x=4852897; broj 335 y=6521941, x=4852826; broj 336 y=6521857, x=4852814; broj 337 y=6521778, x=4852855; broj 338 y=6521575, x=4852857; broj 339 y=6521496, x=4852883; broj 340 y=6521393, x=4852884; broj 341 y=6521273, x=4852934; broj 342 y=6520900, x=4852825; broj 343 y=6520814, x=4852697; broj 344 y=6520720, x=4852651; broj 345 y=6520695, x=4852568; broj 346 y=6520624, x=4852499; broj 347 y=6520385, x=4852404; broj 348 y=6520366, x=4852321; broj 349 y=6520373, x=4852179; broj 350 y=6520322, x=4852152; broj 351 y=6520254, x=4852139; broj 352 y=6520193, x=4852193; broj 353 y=6520114, x=4852088; broj 354 y=6520074, x=4852106; broj 355 y=6520015, x=4852120; broj 356 y=6519911, x=4852057; broj 357 y=6519906, x=4851966; broj 358 y=6519820, x=4851885; broj 359 y=6519645, x=4851842; broj 360 y=6519552, x=4851766; broj 361 y=6519468, x=4851622) i dolazi do tačke broj 1, tj. do mjesta odakle je opis granice i počeo.

- (2) Sve parcele iz stava (1) ovog člana se nalaze u KO Donji Hadžići, KO Lokve, Općina Hadžići, zatim KO Hrasnica, KO Vrelo Bosne, KO Ilidža, KO Doglodi, KO Stup, KO

Butmir, KO Krupac, Općina Ilidža, te KO Presjenica, KO Šabići, Općina Trnovo, a površina obuhvata iznosi P=8409,04ha, ograničena znakovitim tačkama i pravcima.

- (3) Granica obuhvata IV zone sanitarne zaštite sliva rijeke Željeznice na teritoriji Općine Trnovo, polazi od tačke broj 1 koja se nalazi na međi između parcela k.č. 210/1 i 211/1, a ima koordinate y=6536453, x=4836294, zatim produžava na sjever idući preko parcela k.č. 210/1, 208, 207, 32/3, 32/2, 31, 30, 28, 27, 26, 25/1, 23, 22, 20, 1971, 1961, 1967, 1971, 1702, 1701, 1698, 1696, 834, 831, 832, 754/1, 754/2, 1351, 1342, 1345, 1344, 1336/1, 1335, 1361, 1262, 1265, 1035/1, 484, 1023, 1022, 1017, 1016, 1015/2, 1015/1, 493, 495, 494, 509, 507/1, 507/2, 506/1, 419, 410/1, 394, 390/1, 390/3, 391/1, 419, 371, 369/1, 370, 1375 (koordinate prelomnih tačaka: broj 2 y=6536473, x=4836323; broj 3 y=6536491, x=4836458; broj 4 y=6536411, x=4836563; broj 5 y=6536454, x=4836682; broj 6 y=6536373, x=4836744; broj 7 y=6536305, x=4836893; broj 8 y=6536186, x=4836977; broj 9 y=6536117, x=4837155; broj 10 y=6536114, x=4837253; broj 11 y=6536067, x=4837290; broj 12 y=6535968, x=4837501; broj 13 y=6536030, x=4837740; broj 14 y=6536167, x=4837856; broj 15 y=6536171, x=4837999; broj 16 y=6536046, x=4838199; broj 17 y=6535989, x=4838369; broj 18 y=6536003, x=4838504; broj 19 y=6536048, x=4838631; broj 20 y=6536095, x=4838791; broj 21 y=6536187, x=4838928; broj 22 y=6536217, x=4838936; broj 23 y=6536229, x=4838972; broj 24 y=6536113, x=4839055; broj 25 y=6536040, x=4839199; broj 26 y=6535882, x=4839334; broj 27 y=6535852, x=4839558; broj 28 y=6535776, x=4839666; broj 29 y=6535708, x=4839917; broj 30 y=6535584, x=4840019; broj 31 y=6535527, x=4840141; broj 32 y=6535506, x=4840253; broj 33 y=6535382, x=4840288; broj 34 y=6535259, x=4840385; broj 35 y=6535178, x=4840549; broj 36 y=6535186, x=4840734; broj 37 y=6535282, x=4840877; broj 38, y=6535294, x=4840996; broj 39 y=6535332, x=4841041; broj 40 y=6535348, x=4841111; broj 41 y=6535271, x=4841184; broj 42 y=6535178, x=4841376) i dolazi u tačku broj 43 koja se nalazi na međi parcele k.č. 1375, a ima koordinate y=6535172, x=4841528. Granica obuhvata potom nastavlja na istok idući granicom političke Općine Trnovo u dužini od 605m i dolazi do tačke broj 44 y=6535771, x=4841581, potom se lomi na jug sijekuci parcele k.č. 364, 350, 314, 315, 346, 726/1, 712/1, 700, 631, 623/2, 639, 640, 641, 619, 928/1, 935/1, 963, 954, 955/1, 959/2, 1082, 1081, 1075, 1196, 1088, 1190, 1189, 1187, 1665, 1719, 1805, 1802, 1804, 1800, 1772, 1775, 1774, 1941/1 (koordinate prelomnih tačaka: broj 45 y=6535776, x=4841528; broj 46 y=6535958, x=4841277; broj 47 y=6535956, x=4841097; broj 48 y=6535932, x=4841006; broj 49 y=6535915, x=4840821; broj 50 y=6535930, x=4840716; broj 51 y=6536044, x=4840637; broj 52 y=6536106, x=4840476; broj 53 y=6536108, x=4840388; broj 54 y=6536176, x=4840356; broj 55 y=6536313, x=4839945; broj 56 y=6536440, x=4839848; broj 57 y=6536504, x=4839657; broj 58 y=6536497, x=4839630; broj 59 y=6536599, x=4839507; broj 60 y=6536601, x=4839463; broj 61 y=6536641, x=4839435; broj 62 y=6536671, x=4839382; broj 63 y=6536739, x=4839355; broj 64 y=6536872, x=4839217; broj 65 y=6536895, x=4839024; broj 66 y=6536874, x=4838965; broj 67 y=6536902, x=4838855; broj 68 y=6536823, x=4838639; broj 69 y=6536656, x=4838529; broj 70 y=6536622, x=4838430; broj 71 y=6536732, x=4838233; broj 72 y=6536781, x=4838027; broj 73 y=6536762, x=4837685; broj 74 y=6536696, x=4837486; broj 75 y=6536728, x=4837325; broj 76 y=6536787,

x=4837276; broj 77 y=6536861, x=4837134; broj 78 y=6537037, x=4837066; broj 79 y=6537145, x=4836810; broj 80 y=6537111, x=4836599; broj 81 y=6537124, x=4836575) i dolazi u tačku broj 82 koja se nalazi na parceli k.č. 1941/1, a ima koordinate y=6537110, x=4836457. Granica obuhvata IV Zaštitne zone sliva rijeke Željeznice skreće u pravcu jugozapada idući granicom političke Općine Trnovo u dužini od 704 m i dolazi do mjesta odakle je opis granice i počeo.

- (4) Opis iz stava (3) ovog člana je urađen na osnovu katastarskih planova razmjera: R=1:1000, R=1:2500 i R=1:5000.
- (5) Parcele iz stava (3) se nalaze u KO Ilovice, KO Trnovo, Općina Trnovo, a površina obuhvata iznosi P=373,83 ha, ograničenu znakovitim tačkama i pravcima.
- (6) Grafički prikaz zone sanitarne zaštite iz ovog člana dat je na kartama iz člana 43. tač. c) i d) ove odluke.

Član 28.

(Uspostavljanje područja sa strožijim zabranama i ograničenjima unutar IV zone sanitarne zaštite)

Unutar IV zone sanitarne zaštite utvrđuju se četiri područja sa strožijim zabranama i ograničenjima, i to:

- a) područje P1 – Konaci-Bačevo (u daljem tekstu: područje P1) sa uspostavom mjera zaštite i ograničenjima propisanim za III zonu sanitarne zaštite prema Aneksu I ove odluke,
- b) područje P2 – Vrelo Bosne (u daljem tekstu: područje P2) sa uspostavom mjera zaštite i ograničenjima propisanim za II zonu sanitarne zaštite prema Aneksu I ove odluke - zahvat kraškog vrela,
- c) područje P3 – Sokolovići (u daljem tekstu: područje P3) sa uspostavom mjera zaštite i ograničenjima propisanih za II zonu sanitarne zaštite prema Aneksu I ove odluke,
- d) područje P4 – Lijeva obala rijeke Bosne (u daljem tekstu: područje P4) sa uspostavom mjera zaštite i ograničenjima propisanih za II zonu sanitarne zaštite prema Aneksu I ove odluke.

Član 29.

(Granice obuhvata i opis područja sa strožijim zabranama i ograničenjima)

- (1) Granica obuhvata područja P1, polazi od tromeđe parcela k.č. 16/1, 20 i 26, zatim produžava na sjeverozapad idući međama parcela k.č. 20, 17, 15, 13/1, 13/5 (obuhvata ih-nalaze se unutar zone) i dolazi u tačku broj 1 koja ima koordinate y=6524455, x=4851446, a nalazi se na međi između parcela k.č. 10 i 3/5, potom presjeca parcele k.č. 10, 3/5, 1778/1 i dolazi u tromeđu parcela k.č. 1467, 1778/1 i 1470, nastavlja u istom pravcu idući međama parcela k.č. 1467, 1468, 1469, 1479, 1485, 1484/1, 1487, 1452, 1388, 1358, 1349, 1348, 1346/3 (obuhvata ih-nalaze se unutar zone) i dolazi do tromeđe parcela k.č. 1346/3, 1706/1, 1344/3, granica potom presjeca parcelu k.č. 1706/1 i dolazi u tromeđu parcela k.č. 1706/1, 1706/3 i 1706/2, lomi se na sjeverozapad idući međama parcela k.č. 1706/2, 1511, 1510, 1508/2 (obuhvata ih-nalaze se unutar zone), zatim presjeca parcele k.č. 1507/1, 1506/1, 1506/2 i nastavlja međama parcela k.č. 1339, 1338, 1333, 1322/3, 1321/2 (obuhvata ih-nalaze se unutar zone), potom presjeca parcelu k.č. 1387 i dolazi u

tromeđu parcela k.č. 2098, 1386 i 1387. Granica obuhvata nastavlja na sjever idući međama parcela k.č. 2098, 1289, 1288, 1294, 1296, 1298/2, 1300, 1303, 1329, 1331/2, 1320/7, 1316, 1244, 1243/1, 1241/2, 1232/2, 1233, 1234, 1235 (obuhvata ih) i dolazi u četveromeđu parcela k.č. 1236, 1235, 1193 i 1192. Granica tampon zone Bačevo se lomi na jugoistok idući preko parcela k.č. 1235, 1240, 1243/1, 1242, 1316, 1320/7, 1320/6, 1320/5, 2097 (koordinate prelomnih tačaka: broj 2 $y=6524307$, $x=4853681$; broj 3 $y=6524324$, $x=4853660$; broj 4 $y=6524433$, $x=4853558$; broj 5 $y=6524487$, $x=4853520$; broj 6 $y=6524497$, $x=4853510$; broj 7 $y=6524502$, $x=4853514$; broj 8 $y=6524519$, $x=4853500$; broj 9 $y=6524514$, $x=4853494$; broj 10 $y=6524625$, $x=4853396$; broj 11 $y=6524656$, $x=4853387$; broj 12 $y=6524666$, $x=4853376$; broj 13 $y=6524674$, $x=4853377$; broj 14 $y=6524682$, $x=4853354$; broj 15 $y=6524732$, $x=4853367$) i dolazi u tromeđu parcela k.č. 2097, 1430 i 1431. Granica obuhvata nastavlja u istom pravcu idući međom parcele k.č. 1430 (obuhvata je-nalazi se unutar zone) potom u istom pravcu siječe parcele k.č. 1432/3, 1432/2, 1418/2, 1417, te nastavlja međama parcela k.č. 1417, 1403/2, 1403/1, 1404, 1407/1, 1406, 2099, 1473, 1474, 1471, 1475, 1467/4, 1465, 1466/1, 1466/2 (obuhvata ih-nalaze se unutar zone) i dolazi u tromeđu parcela k.č. 2093, 1440/1 i 1466/2. Granica obuhvata se potom lomi na jug idući međom parcele k.č. 2093 (ne obuhvata je-nalazi se izvan zone) te nastavlja u istom pravcu idući putem k.č. 3204 i dolazi u tromeđu parcela k.č. 3204, 2521 i 2369, zatim skreće na jugozapad, te sjeverozapad idući međama parcela k.č. 2369, 571, 572/8, 572/2, 2362, 22/2, 23, 24/2, 24/3, 26 (ne obuhvata ih-nalaze se izvan zone) i dolazi do mjesta odakle je opis granice i počeo.

- (2) Opis iz stava (1) ovog člana urađen na osnovu katastarskih planova razmjera: $R=1:1000$, $R=1:2500$ i $R=1:5000$.
- (3) Parcele iz stava (1) se nalaze u KO Vrelo Bosne, KO Ilidža, KO Hrasnica, Općina Ilidža, a površina obuhvata iznosi $P=165,57$ ha, ograničenu znakovitim tačkama i pravcima.
- (4) Granica obuhvata područja P2 polazi od tačke broj 1 koja se nalazi na međi između parcela k.č. 1763 i 619, a ima koordinate $y=6521924$, $x=4852973$, zatim produžava na jug, te sjeverozapad idući preko parcela k.č. 1763, 614, 616 (koordinate prelomnih tačaka; broj 2 $y=6521957$, $x=4852897$; broj 3 $y=6521941$, $x=4852826$; broj 4 $y=6521922$, $x=4852824$, broj 5 $y=6521859$, $x=4852813$) i dolazi u tačku broj 6 koja se nalazi na međi između parcela k.č. 610 i 604. a ima koordinate $y=6521803$, $x=4852844$. Granica obuhvata produžava na sjever idući međom parcele k.č.604 (ne obuhvata je-nalazi se izvan zone) i dolazi u tromeđu parcela k.č. 1763, 608 i 604, potom se lomi na jug sijekuci parcelu k.č.1763 i dolazi do mjesta odakle je opis granice i počeo.
- (5) Opis iz stava (4) ovog člana urađen je na osnovu katastarskih planova razmjera: $R=1:1000$, $R=1:2500$ i $R=1:5000$.
- (6) Parcele se iz stava (4) ovog člana se nalaze u KO Vrelo Bosne, Općina Ilidža, a površina obuhvata iznosi $P=1,41$ ha, ograničenu znakovitim tačkama i pravcima.
- (7) Granica obuhvata područja P3 polazi od tromeđe parcela k.č. 2367/2, 3007/2 i 2366/2, potom produžava na sjeveroistok, te istok idući preko parcela k.č. 3007/2, 3007/3, 3007/1, 3006, 3005, 3003, 3000, 2366/1, 2939, 2935, 2934, 2930, 2927, 2926, 2925, 2924, 2923, 2922, 2921, 2920, 2919, 2918, 2917, 2916, 2915, 2914, 2913, 2886/2, 2887/2, 2888/2, 2889/2, 2895, 3209, 2902, 2912, 2902 (koordinate prelomnih tačaka: broj 1 $y=6526632$,

x=4850051; broj 2 y=6526660, x=4850114; broj 3 y=6526732, x=4850226; broj 4 y=6526865, x=4850486; broj 5 y=6526851, x=4850614; broj 6 y=6526989, x=4850908; broj 7 y=6527146, x=4850800; broj 8 y=6527180, x=4850786; broj 9 y=6527206, x=4850781; broj 10 y=6527248, x=4850754) i dolazi u tačku broj 11 koja se nalazi na parceli k.č. 2902, a ima koordinate y=6527295, x=4850742. Granica obuhvata produžava na jug idući političkom granicom Općine Ilidža i dolazi u tačku broj 12 koja ima koordinate y=6527235, x=4849810, potom se lomi na sjeverozapad idući preko parcela k.č. 1772/2, 1774/2, 1775/2, 1776/2, 1812/2, 1809/2, 1808/2, 1807/2, 1805/2, 1804/2, 1803/2, 1801/2, 1799/2, 1798/2, 1711/2, 1706/2, 1705/2, 1704/2, 1703/2, 1702/2, 1701/2, 1700/2, 1699/2, 1698/2, 1697/2, 1696/2, 1695/2, 1690/2, 1689/2, 1688/2, 1687/2, 1686/2 (koordinate prelomnih tačaka: broj 13 y=6526914, x=4849928; broj 14 y=6526892, x=4849917; broj 15 y=6526669, x=4850000) i dolazi u tromeđu parcela k.č. 1685/2, 1684/2 i 2368, nastavlja u istom pravcu idući međom parcele k.č. 2368 (ne obuhvata je-nalazi se izvan zone) i dolazi do mjesta odakle je opis granice i počeo.

- (8) Opis iz stava (7) ovog člana urađen je na osnovu katastarskih planova razmjera: R=1:1000, R=1:2500 i R=1:5000.
- (9) Parcele iz stava (7) ovog člana se nalaze u KO Hrasnica, Općina Ilidža, a površina obuhvata iznosi P=42,23 ha, ograničenu znakovitim tačkama i pravicima.
- (10) Granica obuhvata područja P4, polazi od tačke broj 1 koja se nalazi na međi između parcela k.č. 1187/4 i 1189/2, a ima koordinate y=6524134, x=4853871, zatim produžava u pravcu sjeverozapada idući međom parcele k.č. 1187/4 (ne obuhvata je-nalazi se izvan zone), potom presjeca u pravoj liniji parcele k.č. 1194/2, 1195/2, 1196/2, 1197/2, i nastavlja u istom pravcu međama parcela k.č. 1198/2, 1204, 1206 (obuhvata ih-nalaze se unutar zone) i dolazi u tromeđu parcela k.č. 278, 1206 i 1207. Granica obuhvata potom produžava na zapad, te jug idući preko parcela k.č. 278, 277, 280, 275, 1761, 253, 255, 1748, 222, 221, 202/1, 141/2, 140/2, 138, 135/1, 133/, 125, 123/2, 122/2, 121/2, 119/1, 114/1, 112/1, 108/1, 107/1, 430/1, 432, 435/1, 436, 438, 443, 445, 447, 452, 454/1, 465/1, 466/1, 470, 471, 475, 474 (koordinate prelomnih tačaka: broj 2 y=6523783, x=4854055; broj 3 y=6523752, x=4854013; broj 4 y=6523474, x=4854135; broj 5 y=6523436, x=4854155; broj 6 y=6523346, x=4854086; broj 7 y=6523300, x=4854063; broj 8 y=6523263, x=4854101; broj 9 y=6523197, x=4854130; broj 10 y=6523150, x=4854100; broj 11 y=6523097, x=4854042; broj 12 y=6523078, x=4854052; broj 13 y=6523026, x=4853978; broj 14 y=6522928, x=4853926; broj 15 y=6522893, x=4853945; broj 16 y=6522576, x=4853632; broj 17 y=6522547, x=4853646; broj 18 y=6522511, x=4853625; broj 19 y=6522485, x=4853639; broj 20 y=6522474, x=4853627; broj 21 y=6522432, x=4853645; broj 22 y=6522415, x=4853629; broj 23 y=6522363, x=4853649; broj 24 y=6522344, x=4853608) i dolazi u tačku broj 25 koja se nalazi na međi između parcela k.č. 502 i 473, a ima koordinate y=6522321, x=4853618. Granica obuhvata skreće u pravcu sjevera idući međama parcela k.č. 474, 475 (obuhvata ih-nalaze se unutar zone), potom nastavlja u istom pravcu sijekući parcele k.č. 471, 470, 467 i dolazi u tromeđu parcela k.č. 462, 463 i 467, granica nastavlja u istom pravcu idući međama parcela k.č. 463, 455, 457, 458, 460, 451/4, 451/3, 450/3, 450/2, 447/1, 442/1, 440/2 (obuhvata ih-nalaze se unutar zone) i dolazi u tromeđu parcela k.č. 440/2, 439 i 432.

Granica nastavlja u istom pravcu sijekuci parcele k.č. 438/1, 436, 431, 105, 108/1 (koordinate prelomnih tačaka: broj 26 y=6522404, x=4853983; broj 27 y=6522422, x=4854009) i dolazi u tromeđu parcela k.č. 110/1, 108/1 i 1760/1, zatim se lomi na sjeveroistok iduci putevima k.č. 1760/1 i 2089/12 (ne obuhvata ih-nalaze se izvan zone) i dolazi u tačku broj 28 koja ima kordinate y=6524134, x=4853971, a nalazi se na međi između parcela k.č. 2089/12 i 1186/4. Granica se potom lomi na jug sijekuci parcele k.č. 1186/4 i 1186/2 u dužini od 45m do tačke broj 29 koja ima koordinate y=6524128, 4853926, nastavlja u istom pravcu preko parcele k.č. 1187/1 i dolazi do mjesta odakle je opis granice i počeo.

- (11) Opis iz stava (10) urađen je na osnovu katastarskih planova razmjera: R=1:1000, R=1:2500 i R=1:5000.
- (12) Parcele iz stava (10) ovog člana se nalaze u KO Vrelo Bosne i KO Ilidža, Općina Ilidža, površina obuhvata iznosi P=38,21 ha, ograničenu znakovitim tačkama i pravcima.
- (13) Grafički prikaz područja iz ovog člana dat je na kartama iz člana 43. tač. c) i d) ove odluke.

Odjeljak G. Zaštićeno područje „Spomenik prirode Vrelo Bosne“ i aktivnosti na području zona sanitarne zaštite Izvorišta

Član 30.

(Zaštićeno područje „Spomenik prirode Vrelo Bosne“)

- (1) Obuhvat Zaštićenog područja „Spomenik prirode Vrelo Bosne“ nalazi se u obuhvatu zona sanitarne zaštite Izvorišta i njihov je sastavni dio.
- (2) Provođenje mjera zaštite Izvorišta koje se nalaze u obuhvatu zaštićenog područja iz stava (1) ovog člana će se provoditi u skladu s ovom odlukom.

Član 31.

(Aktivnosti na području zona sanitarne zaštite Izvorišta)

- (1) Na području I zone sanitarne zaštite dozvoljene su samo aktivnosti koje su u direktnoj vezi sa radom i održavanjem vodozahvatnog objekta.
- (2) Na području I zone sanitarne zaštite za sve aktivnosti važe nivoi ograničenja i zabrana propisanih Aneksom I ove odluke za I zonu sanitarne zaštite.
- (3) Za izvorišta Vrelo Bosne i Hrasničko vrelo zaštita, pristup i obilježavanje I zone sanitarne zaštite vršit će se u skladu sa čl. 16. i 17. ove odluke.
- (4) Na području Jedinstvene II zone sanitarne zaštite za sve aktivnosti važe nivoi ograničenja i zabrana propisanih Aneksom I ove odluke za II zonu sanitarne zaštite.
- (5) Na području II zone sanitarne zaštite Vrelo Bosne i ponora na planinskom masivu Igman-Bjelašnica za sve aktivnosti važe nivoi ograničenja i zabrana propisanih Aneksom I ove odluke za II zonu sanitarne zaštite.
- (6) Na području III zone sanitarne zaštite Vrelo Bosne i ponora na planinskom masivu Igman-Bjelašnica za sve aktivnosti važe nivoi ograničenja i zabrana propisanih Aneksom I ove odluke za III zonu sanitarne zaštite.

- (7) Na području IV zone sanitarne zaštite, izuzev područja iz člana 28. ove odluke, za sve aktivnosti važe nivoi ograničenja i zabrana propisanih Aneksom I ove odluke za IV zonu sanitarne zaštite.
- (8) Na područjima iz člana 28. ove odluke za sve aktivnosti važe nivoi ograničenja i zabrana propisanih Aneksom I ove odluke za II i III zonu sanitarne zaštite.

III – SUBJEKTI NADLEŽNI ZA SPROVOĐENJE ODLUKE

Član 32.

(Nadležni subjekti)

- (1) Subjekti nadležni za provođenje ove odluke, pored Operatera su nadležni organi uprave, upravne organizacije i pravna lica.
- (2) Subjekti iz stava (1) ovog člana, dužni su u okviru svoje nadležnosti da provode ovu odluku i obezbjeđe izvore i način finansiranja.

Član 33.

(Nadležnost za rješavanje imovinsko-pravnih odnosa)

- (1) Program rješavanja imovinsko-pravnih odnosa u vodozaštitnim zonama koji sadrži utvrđene kriterije za otkup zemljišta donosi Vlada Kantona Sarajevo, u roku od 12 mjeseci od dana stupanja na snagu ove odluke na prijedlog Ministarstva komunalne privrede, infrastrukture, prostornog uređenja, građenja i zaštite okoliša Kantona Sarajevo, Ministarstva privrede Kantona Sarajevo i Općine Ilidža, KJKP "Vodovod i kanalizacija" d.o.o Sarajevo i Zavoda za izgradnju Kantona Sarajevo.
- (2) Općine na čijim područjima se nalazi zemljište u vodozaštitnim zonama, provodit će postupak otkupa zemljišta u skladu sa Programom iz stava (1) ovog člana.

IV – MJERA ZAŠTITE I NJIHOVO FINASIRANJE

Član 34.

(Provođenje mjera zaštite)

- (1) Provođenje mjera zaštite od onečišćenja vode za piće na vodozaštitnom području Izvorišta je od javnog interesa i ima prioritet u odnosu na druge mjere i postupke pravnih ili fizičkih lica na području zona sanitarne zaštite Izvorišta.
- (2) Svi organi zaduženi za provođenje ove odluke, kao i pravna i fizička lica iz stava (1) ovog člana, dužni su da se pridržavaju odredbi ove odluke i da primjenjuju ovom odlukom propisane mjere zaštite Izvorišta.
- (3) Aktivnosti na provođenju mjera zaštite u I, Jedinstvenoj II i III zoni sanitarne zaštite provodit će Operater i drugi nadležni organi iz Aneksa II ove odluke.
- (4) Operater je dužan odmah poduzeti sve potrebne mjere na sprječavanju štetnih uticaja na kvalitet vode za piće, ako uslijed nekog štetnog djelovanja neposredno prijete opasnost od onečišćenja na području zona sanitarne zaštite iz stava (3) ovog člana.

- (5) Svi postupci u slučaju iznenadnog i izvanrednog zagađenja podzemnih i površinskih voda, okoliša ili drugih negativnih uticaja u obuhvatu zona sanitarne zaštite moraju biti definirani operativnim planom interventnih mjera u slučaju iznenadnih i izvanrednih zagađenja Izvorišta, kojeg je obavezan donijeti Operater i dostaviti na znanje nadležnim ministarstvima i Agenciji za vodno područje rijeke Save.
- (6) Nadležne institucije za upravljanje saobraćajnicama, preduzeća koja održavaju ceste, a čije dionice prolaze kroz zone sanitarne zaštite Izvorišta obavezni su:
- a) vršiti kontinuirani monitoring i održavanje izgrađene infrastrukture za odvodnju oborinskih voda sa dionica koje prolaze kroz zone sanitarne zaštite, te definirati način zimskog održavanje cesta s odabirom posipnog materijala koji ima najmanje moguće štetne efekte na kvalitet površinskih i podzemnih voda;
 - b) da u saradnji sa Operaterom odredi saobraćajnice u obuhvatu vodozaštitnih zona preko kojih se ne može vršiti transport opasnih materija koje mogu zagađiti podzemne i površinske vode u vode, kao i režim saobraćaja vozila koje vrše transport opasnih materija;
 - c) izraditi operativni plan interventnih mjera u slučaju akcidenta na saobraćajnicama koje prolaze kroz zone sanitarne zaštite Izvorišta;
 - d) da u slučaju spoznaje o saobraćajnoj nezgodi, havariji ili opasnosti od zagađenja u obuhvatu zona sanitarne zaštite obavijestiti policiju i Operatera, nadležnu inspekciju te postupiti u skladu sa operativnim planom iz tačke c);
 - e) uz granice zona sanitarne zaštite postaviti propisane znakove na mjestima gdje granica zone sanitarne zaštite presijeca saobraćajnicu;
 - f) preduzeti neophodne aktivnosti na definiranju mjera zaštite prilikom izgradnje i sanacije saobraćajnica u obuhvatu zona sanitarne zaštite Izvorišta.
- (7) Korištenje poljoprivrednog zemljišta koje se nalazi u obuhvatu zona sanitarne zaštite Izvorišta vršit će se u skladu sa Elaboratom o gospodarenju poljoprivrednim zemljištem koji je sastavni dio Aneksa II ove odluke.
- (8) Sve aktivnosti koje se provode ili su već provedene u obuhvatu zona sanitarne zaštite Izvorišta, a koje su u suprotnosti sa ovom odlukom, podliježu obaveznom inspeksijskom nadzoru.

Član 35.

(Monitoring)

Monitoring kvantiteta i kvaliteta podzemnih i površinskih voda u obuhvatu zona sanitarne zaštite provodit će Agencija za vodno područje rijeke Save, Zavod za javno zdravstvo Kantona Sarajevo i Operater, svako u okviru svojih nadležnosti.

Član 36.

(Program mjera zaštite Izvorišta)

Program mjera zaštite Izvorište, koji sadrži i dinamiku provođenja aktivnosti, sastavni je dio ove odluke u vidu Aneksa II.

Član 37.

(Finansiranje provođenja mjera zaštite)

Izvori, način finansiranja i rokovi provođenja zaštitnih mjera u zonama sanitarne zaštite Izvorišta definisani su u Aneksu II ove odluke.

V – NADZOR NAD PROVOĐENJEM ODLUKE

Član 38.

(Upravni nadzor)

Upravni nadzor nad provođenjem ove odluke vrše nadležna kantonalna ministarstva, svako iz okvira svoje nadležnosti.

Član 39.

(Inspeksijski nadzor)

Inspeksijski nadzor nad provođenjem ove odluke odnosno nad provođenjem režima i mjera zaštite propisanih ovom odlukom vrše kantonalni i općinski inspeksijski organi u skladu sa nadležnostima i važećim zakonskim propisima.

VI – KAZNENE ODREDBE

Član 40.

- (1) Novčanom kaznom od 10.000 do 100.000 KM kaznit će se za prekršaj pravno lice ako:
 - a) ako vrši izvođenje radova, izgradnju ili rekonstrukciju objekata ili obavlja aktivnosti protivno zaštitnim mjerama propisanim ovom odlukom;
 - b) postupa suprotno odredbama iz člana 16. ove odluke;
 - c) postupa suprotno odredbama iz člana 17. ove odluke;
 - d) postupa suprotno odredbama iz člana 31. ove odluke;
 - e) postupa suprotno odredbama iz člana 34. ove odluke;
 - f) ne poštuje ograničenja i zabrane koje su propisane Aneksom I ove odluke.
- (2) Za prekršaj iz stava (1) ovog člana kaznit će se novčanom kaznom u iznosu od 3.000 do 10.000 KM i odgovorno lice u pravnom licu.

Član 41.

Novčanom kaznom od 1.000 do 10.000 KM kaznit će se za prekršaj fizičko lice ako:

- a) postupa suprotno odredbama iz člana 31. ove odluke;
- b) ne poštuje ograničenja i zabrane koje su propisane Aneksom I ove odluke.

VII – PRELAZNE I ZAVRŠNE ODREDBE

Član 42.

(Uređenje prostora)

- (1) Urbanističko uređenje prostora, građenje, privredne, poljoprivredne i druge djelatnosti mogu se vršiti samo na način i u mjeri koji su utvrđeni ovom odlukom.
- (2) Mjere zaštite izvorišta utvrđene ovom odlukom ugradit će se u prostorno planske dokumente općina na kojima se nalaze zone sanitarne zaštite Izvorišta, u skladu sa propisima iz oblasti prostornog planiranja i korištenja zemljišta na području Federacije Bosne i Hercegovine.
- (3) Do donošenja prostorno planskih dokumenata iz stava (2) ovog člana primjenjivat će se mjere zabrane i ograničenja u zonama sanitarne zaštite Izvorišta propisane ovom odlukom.

Član 43.

(Prilozi)

Sastavni dio ove odluke su:

- a) Aneks I – Popis aktivnosti i nivo ograničenja njihove primjene po zonama sanitarne zaštite Izvorišta,
- b) Aneks II – Program mjera zaštite Izvorišta,
- c) Pregledna karta zona sanitarne zaštite izvorišta “Sarajevsko polje”, R=1:100 000,
- d) Karta zona sanitarne zaštite izvorišta „Sarajevsko polje“, R=1:30 000.

Član 44.

(Primjena Odluke)

- (1) Ova odluka će se primjenjivati do donošenja odluke o zaštiti Izvorišta vode za piće Sarajevsko polje iz člana 68. stav (5) Zakona o vodama (“Službene novine Federacije Bosne i Hercegovine”, broj 70/06).
- (2) Ako se odluka iz stava (1) ovog člana ne donese, Vlada Kantona Sarajevo će svake treće godine računajući od dana stupanja na snagu ove odluke predložiti Skupštini Kantona Sarajevo izmjene i dopune Aneksa II ove odluke.

Član 45.

(Stupanje na snagu)

Ova odluka stupa na snagu osmog dana od dana objavljivanja u “Službenim novinama Kantona Sarajevo”.

Broj _____
Sarajevo, _____ 2022. godine

PREDSJEDAVAJUĆI
SKUPŠTINE KANTONA SARAJEVO

Elvedin Okerić

O B R A Z L O Ź E N J E

I – PRAVNI OSNOV

Pravni osnov za donošenje Privremene odluke o zaštiti izvorišta vode za piće “Sarajevsko polje” sadržan je u članu 18. tačka b) Ustava Kantona Sarajevo (“Službene novine Kantona Sarajevo”, br. 1/96, 2/96, 3/96, 16/97, 14/00, 4/01, 28/04, 6/13 i 31/17) i članu 43. Zakona o vodama Kantona Sarajevo (“Službene novine Kantona Sarajevo”, br. 18/10 i 43/16).

II – RAZLOZI ZA DONOŠENJE

Sarajevsko polje je najveće izvorište u Bosni i Hercegovini sa kojeg se vodom snabdijeva gotovo pola miliona stanovnika. To je najveći i najvažniji resurs za vodosnabdijevanje grada, odnosno Kantona Sarajevo. U izvorištima Sokolovići, Bačevo, Konaci, Stup, te vodozahvata Bosna I i Bosna II crpi se preko 80% ukupno potrebnih količina vode za piće, odnosno oko 2,5 m³/s vode. Usporedbe radi, samo se u periodu od 2016. do 2017. godine sa Izvorišta crpilo između 2600 – 2700 l/s vode (Izveštaj o stanju vodosnabdijevanja u Kantonu Sarajevo sa prijedlogom mjera, Septembar 2017. godine, Vlada Kantona Sarajevo), dok je prosjek zadnje dvije godine, od januara 2021. do aprila 2022. godine oko 2300 l/s vode.

Zaštita izvorišta vode za piće “Sarajevsko polje” je od krucijalne važnosti za razvoj svih jedinica lokalne samouprave na području Kantona, odnosno samog Kantona, te ukoliko bi se nerazumnim odlukama narušio kvalitet ili kvantitet voda, to bi na Kanton Sarajevo, ostavilo nesagledive posljedice u svakom smislu te riječi.

Zbog toga se prednost prilikom usvajanja strateških dokumenta, koji su osnova održivog razvoja i opstanka Kantona, treba dati prije svega zaštiti izvorišta namjenjenih za vodosnabdijevanje. Svakako, pri definiranju zaštitnih zona i propisivanju zaštitnih mjera u njima, potrebno je voditi računa i o razvoju regije u cjelini, te tražiti kompromis u prostoru sa optimalnim mjerama zaštite, tako da izvorište bude zaštićeno i da se regija može razvijati, ali ne na štetu izvorišta.

Istovremeno, napominjemo važnu činjenicu, da su izvorišta u Sarajevskom polju izuzetno ranjiva sa aspekta mogućeg zagađenja, zbog niza okolnosti, između kojih se mogu navesti sljedeći:

- a) lokacije izvorišta se nalaze u urbanom području Sarajeva, kao i kompletne postojeće prve i druge i treće zaštitne zone svih izvorišta u Sarajevskom polju;
- b) procijenjeno vrijeme zadržavanja vode u polju je vrlo kratko, što ga svrstava u red vrlo ranjivih izvorišta sa tog aspekta;
- c) istraživanja vršena u polju su pokazala da su prirodno obnovljive količine vode od 800 do 1250 l/s, a crpljene količine iz godine u godinu prelaze tu vrijednost, odnosno iznose i do 2,7 m³/s (uz oko 500-1000 l/s vode koja se ubacuje u objekte za vještačku infiltraciju, ovisno od hidrološke situacije);

- d) u trenutnim okolnostima koje vladaju na prostoru Sarajevskog polja je praktično nemoguće kontrolisati poljoprivrednu proizvodnju, odnosno eventualna zagađenja voda koja se mogu javiti kao posljedica loših poljoprivrednih praksi;
- e) ukoliko se ne usvoje zone zaštite, te ne uspostavi prateći monitoring, moguća su potencijalna zagađenja tla i voda u zaštićenim zonama, kao posljedica bilo kakve gradnje, posebno bespravne, poljoprivredne proizvodnje, zagađenja saobraćajnica i parking prostora ili drugih infrastrukturnih sadržaja koji prolaze preko izvorišta, nekontroliranog odlaganja otpada i niza drugih aktivnosti;
- f) evidentna su zagađenja površinskih vodotokova koji prihranjuju podzemne vode u Sarajevskom polju, što može predstavljati prijetnju podzemnom izvorištu, zatim zagađenja površinskih i podzemnih voda otpadnim industrijskim i sanitarno-fekalnim otpadnim vodama ili zagađenja od septičkih jama koja neposredno ugrožavaju izvorišta;
- g) nebriga o izvorištu se vrlo eklakantno može sagledati i kroz činjenicu da su poplave koje su zadesile Kanton novembra 2021. godine, osim ostalih posljedica dovele u pitanje i stabilnost benzinske pumpe u Vojkovićima. Ovo pitanje je još uvijek neriješeno i stoji kao potencijalna ekološka katastrofa za rijeku Željeznicu, a samim time i za izvorište Sarajevsko polje. Šta su nadležne institucije poduzele da se ovaj scenarij ne ponovi, pitanje je na koje treba dati odgovor.

Sa aspekta zaštite izvorišta Sarajevsko polje, važno je napomenuti da se mjere zaštite trebaju provoditi u zaštitnim zonama, odnosno na cijelom slivnom području Sarajevskog polja, jer do zagađenja podzemnih i površinskih voda u izvorišnoj zoni može doći i uslijed zagađenja iz šireg zaleđa. Plato Igmana i Bjelašnice, obronci Treskavice (Trnovsko područje do Rogoja), su prostori aeracionih zona nastajanja i prikupljanja voda koje nakon toga dopijevaju u podzemlje Sarajevskog polja, bilo površinskim tokovima, infiltracijom ili pak podzemnim tokovima i procjeđivanjem.

Iz prostora izvorišta u Sarajevskom polju se prosječno eksploatiše oko 2,5 m³/s vode. Međutim i pored toga, to ipak nije dovoljno za 24-časovno snabdijevanje Sarajeva vodom. Razlog za ovakvo stanje, prije svega leži u činjenici da je vodovodna mreža značajno opterećena gubicima (između 70% i 75%). U gubicima su, pored gubitaka vode u cijevima, sadržane značajne količine vode koju troše ilegalni potrošači. Također, potrebe za vodom rastu i dalje, grad se širi i razvija, te prema podacima KJKP ViK ukupan broj priključaka je 173.000, od kojih je 20.000 bespravni (Izveštaj o stanju vodosnabdijevanja u KS sa prijedlogom mjera, septembar 2017., Vlada KS). Sarajevo ima komplikovan vodovodni sistem sa 57 različitih visinskih zona i stotinama kilometara cjevovoda raznih profila. Vodovodna mreža je bila u relativno lošem stanju i u periodu prije rata. Međutim ratna razaranja, kao i nedostatak sredstava za obnovu u poslijeratnom periodu, doveli su mrežu u sada već kritično stanje. U zadnje vrijeme su poduzete neke aktivnosti na sanaciji vodovodne mreže, odnosno smanjenju gubitaka i identifikaciji ilegalnih potrošača. Ovo je vrlo spor i dugotrajan proces i svojom dinamikom neće moći pratiti povećane potrebe za vodom.

Zaštita izvorišta podzemnih voda podrazumijeva preduzimanje svih neophodnih mjera i aktivnosti da bi se očuvao postojeći kvantitet i kvalitet voda koje se zahvataju ili se planiraju zahvatati za vodosnabdijevanje. Između ostalog obezbjeđuje se i formiranjem zona sanitarne zaštite, unutar

kojih se sprovode različite sanitarno – zdravstvene mjere i aktivnosti na sprečavanju i smanjenju zagađivanja.

Često se pri analizama zaštite vodnih resursa podzemnih voda, težište problema prebacuje samo na zaštitu kvaliteta voda, a da se pri tome, svjesno ili nesvjesno, zanemaruje kvantitativna komponenta. Praktično je nemoguće štititi vode od onečišćenja ili zagađenja, ako se pri tom ne uzmu u obzir količine vode.

Problem koji se često javlja uslijed dugotrajnog i neplanskog korištenja podzemnih voda je prekomjerna eksploatacija, odnosno eksploatacija preko prirodno obnovljivih količina. Posljedice mogu biti katastrofalne, ne samo sa aspekta stalnog snižavanja nivoa podzemnih voda te crpljenja statičkih rezervi, uslijed čega bi moglo doći do trajnog smanjenja poroznosti, već se mogu značajno reflektovati i na degradaciju kvaliteta podzemne vode, pa je s tim u vezi neophodno u analizama zaštite podzemnih voda uzeti u obzir i ovu komponentu.

Imajući u vidu naprijed navedeno, a kada se razmatra problematika snabdijevanja Kantona vodom, kao jedino logično rješenje nameće se, bez obzira na ogromne gubitke, potreba za ubacivanjem novih količina vode u gradski vodovodni sistem, ne samo iz prostora Sarajevskog polja, već i iz drugih potencijalnih izvorišta. U tom smislu, trebalo bi poduzeti odgovarajuće kratkoročne i dugoročne mjere za rješavanje problematike snabdijevanja Sarajeva vodom. Navedene aktivnosti treba sprovoditi planski, organizirano i temeljito, vodeći računa i o prethodno urađenim planskim dokumentima, te o njihovoj neophodnoj reviziji i kritičkoj analizi. Problem snabdijevanja Kantona vodom se ne može riješiti za kratak vremenski period. Strateški planovi se trebaju donijeti na način da se dugoročno ovaj problem riješi.

Nacrtom Privremene odluke o zaštiti izvorišta vode za piće “Sarajevsko polje”, zone sanitarne zaštite Izvorišta, utvrđene se polazeći od Elaborata o zaštiti izvorišta vode za piće „Sarajevsko polje”.

Skrećemo pažnju, da je Elaborat urađen 2012. godine, a njegova konačna verzija je završena 2013. godine, te ga je Vlada Kantona Sarajevo usvojila 2014. godine. Međutim, i pored toga, Odluka o zaštiti Izvorišta vode za piće “Sarajevsko polje”, koja treba biti donesena u skladu sa članom 68. stav (5) Zakona o vodama (“*Službene novine Federacije BiH*”, broj 70/06), još uvijek nije donesena zbog činjenice da zone sanitarne zaštite izlaze van granica Kantona Sarajevo odnosno granica Federacije BiH (ovo se prije svega odnosi na granicu IV zaštitne zone intergranularne sredine, koja jednim dijelom, ulazi u teritoriju drugog entiteta u zoni Vojkovića, a IV zaštitna zona, prema Elaboratu, također obuhvata, pored Igmansko-Bjelašničkog platoa i cjelokupan tok rijeke Željeznice, pa se ova zona dobrim dijelom prostire na teritoriji RS), te su za donošenje navedene Odluke, a prema navedenom članu Zakonu o vodama FBiH, nadležne Vlada FBiH i Vlada RS.

S tim u vezi, radi prevazilaženja naznačene situacije, a sve u cilju zaštite Izvorišta na području Kantona, Skupština Kantona je 2016. godine usvojila Zakon o izmjeni i dopuni Zakona o vodama Kantona Sarajevo (“*Službene novine Kantona Sarajevo*”, broj 43/16), a članom 1. istog zakona se

propisuje izmjena člana 43. Zakona o vodama Kantona Sarajevo i to na način, da Skupština Kantona Sarajevo na prijedlog Vlade Kantona Sarajevo donosi Privremenu odluku o zaštiti izvorišta vode od značaja za buduće snabdijevanje vodom za piće, korištenje izvora mineralne, termalne ili podzemne vode, za područje Kantona Sarajevo do donošenja Odluke o zaštiti izvorišta u skladu sa članom 68. stav 5. Zakona o vodama FBiH. Na ovaj način omogućeno je donošenje Privremene odluke o zaštiti izvorišta vode za piće "Sarajevsko polje", samo na području Kantona Sarajevo.

Delineacija zona zaštite predložena Elaboratom je urađena u skladu sa novim Pravilnikom o uslovima za određivanje zona sanitarne zaštite i zaštitnih mjera za izvorišta vode za javno vodosnabdijevanje stanovništva („Službene novine FBiH”, broj 88/12), a prema rezultatima matematskog modela, te rezultatima dotadašnjih istraživanja i ispitivanja u Polju (zaključno sa 2011. godinom). Zone zaštite su definirane u odnosu na crpljenje od oko 2,0 m³/s. Međutim, sa izvorišta se crpi i preko 2,5 m³/s, te smatramo da se Elaborat treba novelirati, kako bi se mogla donijeti Odluka o zaštiti Izvorišta.

Ova nova, situacija nameće potrebu za dodatnim istraživanjima u smislu razjašnjenja činjenice da se sa izvorišta crpi za oko 400-600 l/s više vode u odnosu na rezultate Elaborata. Postavlja se pitanje, da li je ova dodatna količina dobivena „zadiranjem“ u statičke rezerve Izvorišta ili su ranija istraživanja, na osnovu kojih je urađen bilans voda, bila nedovoljnog obima. Odgovor na ovo pitanje nije moguće dati bez dodatnih istraživanja u Sarajevskom Polju.

Elaborat o zaštiti izvorišta je „krovni“ dokument svakog izvorišta i moguće ga je kvalitetno uraditi jedino ako je izvorište u potpunosti istraženo. U tom smislu, naprijed navedene dileme bi trebalo razjasniti, a to je moguće uraditi jedino programiranjem i provođenjem obimnih i konkretizovanih istražnih radova i ispitivanja, kojima bi se u konačnici definirale maksimalne dozvoljene količine crpljenja, odnosno maksimalno dozvoljeno sniženje nivoa vode u podzemnoj akumulaciji. Za tako definirane količine crpljenja, terenski bi se odredile brzine toka podzemne vode, što je ključni parametar za definiranje zaštitnih zona, te bi se uradio novi računarski model. Anexom II Privremene odluke su definirane neophodne aktivnosti koje bi bilo potrebno uraditi kako bi se mogla donijeti Privremena odluka o zaštiti izvorišta, te aktivnosti koje treba sprovesti u što hitnijem vremenskom roku, nakon usvajanja Privremene odluke, a do donošenja Odluke o zaštiti izvorišta u skladu sa članom 68. stav 5. Zakona o vodama FBiH.

Aktivnosti koje se trebaju sprovesti prije usvajanja Privremene odluke predložene su Anexom II navedene odluke.

Komisija smatra da bi zbog promjena koje su se desila na prostoru Izvorišta, od perioda izrade Elaborata pa do danas, aktivnosti predviđene Aneksom II trebale bi se što hitnije usvojiti, te krenuti u njihovu realizaciju na period, ne duži od tri godine. Nadležne institucije moraju biti svjesne svoje ogromne odgovornosti u kontekstu nečinjenja, u sve cilju očuvanja izvorišta "Sarajevsko polje".

Činjenica je da Kantonu Sarajevu nedostaju određene količine pitke vode za redovno vodosnabdjevanje. Bez obzira na poduzete aktivnosti na sanaciji vodovodne mreže i smanjenju gubitaka, to jest, neprihodovane vode, u sistem je neophodno ubaciti nove količine vode.

Da bi se došlo do novih količina pitke vode, potrebno je razmotriti razne mogućnosti, a jedna od prioriternih je u potpunosti definirati/istražiti već postojeće izvorište, to jest. izvorište u Sarajevskom polju, te sagledati moguće opcije za njegovo proširenje.

Na osnovu rezultata dijela istraživanja datih Anekom II, područja sa strožijim zabranama i ograničenjima u odnosu na one predviđene Elaboratom bi se zadržala kao zone sa pooštrenim mjerama u odnosu na one dobijene Elaboratom ili bi se pak proglasile nevažećim i vratile mjere koje su predviđene Elaboratom.

U prilogu nacрта Privremene odluke je data detaljna karta sa iscrtanim zonama zaštite i karta sa ucrtanim područjima sa strožijim zabranama i ograničenjima u odnosu na one predviđene Elaboratom (P1, P2, P3 i P4). Pored toga, sasatvni dio nacрта Privremene odluke o zaštiti izvorišta vode za piće "Sarajevsko polje" je i Aneks I koji sadrži tabelarni popis aktivnosti i nivo ograničenja njihove primjene po zonama sanitarne zaštite Izvorišta.

U nacrtu Privremene odluke o zaštiti izvorišta vode za piće "Sarajevsko polje", detaljno su opisane zona sanitarne zaštite (naziv, granice, obuhvat i površina, sa kartografskim prikazima zona), zatim ograničenja koja se primjenjuju u pojedinim zonama sanitarne zaštite, kao i nadležnosti, opis aktivnosti, dinamički plan i okvirni troškovi financiranja provođenja zaštitnih mjera.

Još jednom naglašavamo da se za Izvorište Sarajevsko polje, što prije mora donijeti Odluka o zaštiti izvorišta u skladu sa članom 68. stav 5. Zakona o vodama FBiH, a koja će obuhvatiti kompletno slivno područje, i na prostoru FBiH i na prostoru RS, a ne samo dio sliva koji je u Federaciji BiH, te je u tom smislu i ovaj nacrt Privremene odluke u funkciji privremene zaštite izvorišta "Sarajevsko polje", a dok se ne donese Odluka o zaštiti izvorišta u skladu sa članom 68. stav 5. Zakona o vodama Federacije BiH.

III – PRAVNA RJEŠENJA

Član 1. Ovim članom određuje se predmet Odluke.

Član 2. Ovim članom propisuje se koja značenja imaju pojmovi koji se koriste u ovoj odluci, kao što su izvorište vode za piće "Sarajevsko polje", sliv Izvorišta, zone sanitarne zaštite Izvorišta područja sa strožijim zabranama i ograničenjima, vodozahvatno područje, infiltracione zone i akvifer.

Član 3. Ovim članom određuje se način utvrđivanja zona sanitarne zaštite Izvorišta.

Član 4. Ovim članom propisuje se ravnopravnost u upotrebi riječi oba roda/spola.

Član 5. Ovim članom određuju se zone sanitarne zaštite Izvorišta i to:

- a) I zona sanitarne zaštite koju čine:
- I zona sanitarne zaštite Konaci-Bačevo,
 - I zona sanitarne zaštite Sokolovići,
 - I zona sanitarne zaštite Stup,
 - I zona sanitarne zaštite izvorišta vode iz površinskog vodotoka rijeke Bosne,
 - I zona sanitarne zaštite Vrelo Bosne,
 - I zona sanitarne zaštite Hrasničko vrelo i
 - I zona sanitarne zaštite ponora na planinskom masivu Igman-Bjelašnica.
- b) II i III zona sanitarne zaštite iz Elaborata utvrđuju se kao Jedinstvena II zona sanitarne zaštite koju čine:
- Jedinstvena II zona sanitarne zaštite Konaci-Bačevo,
 - Jedinstvena II zona sanitarne zaštite Sokolovići,
 - Jedinstvena II zona sanitarne zaštite Stup,
 - Jedinstvena II zona sanitarne zaštite za infiltraciona područja uz rijeku Željeznicu,
 - Jedinstvena II zona sanitarne zaštite za infiltraciona područja uz rijeku Večericu,
 - Jedinstvena II zona sanitarne zaštite izvorišta vode iz površinskog vodotoka rijeke Bosne.
- c) II zona sanitarne zaštite koju čini:
- II zona sanitarne zaštite Vrelo Bosne i ponora na planinskom masivu Igman-Bjelašnica.
- d) III zona sanitarne zaštite koju čini:
- III zona sanitarne zaštite Vrelo Bosne i ponora na planinskom masivu Igman-Bjelašnica .
- e) IV zona sanitarne zaštite koja obuhvata dio hidrološkog sliva Izvorišta koji se proteže na području Kantona Sarajevo.

Član 6. Ovim članom propisuje površina zaštitnog područja Izvorišta.

Član 7. Ovim članom propisuje se da se I zona sanitarne zaštite uspostavlja na prostoru oko izvorišta i predstavlja područje sa nastrožijim režimom zaštite.

Član 8. Ovim članom propisuje se granica, opis i površina I zone sanitarne zaštite Konaci-Bačevo.

Član 9. Ovim članom propisuje se granica, opis i površina I zone sanitarne zaštite Sokolovići.

Član 10. Ovim članom propisuje se granica, opis i površina I zone sanitarne zaštite Stup.

Član 11. Ovim članom propisuje se obuhvat i površina I zone sanitarne zaštite izvorišta vode iz površinskog vodotoka rijeke Bosne.

Član 12. Ovim članom propisuje se granica, opis i površina I zone sanitarne zaštite Vrelo Bosne.

Član 13. Ovim članom propisuje se granica, opis i površina I zone sanitarne zaštite Hrasničko vrelo.

Član 14. Ovim članom propisuje se obuhvat i opis I zone sanitarne zaštite ponora na planinskom masivu Igman-Bjelašnica.

Član 15. Ovim članom određuje se koji se objekti nalaze u I zoni sanitarne zaštite i to kako slijedi:

- a) trideset devet eksploatacionih bunara na području Konaci – Bačevo, Sokolovići i Stup,
- b) šest zamjenskih bušotina,
- c) šest infiltracionih (upojnih) bunara na području Konaci - Bačevo,
- d) tri lagune, četiri vještačka kanala i dva prirodna kanala (Stojčevački potok i VečERICA) na području Konaci-Bačevo (Stojčevac),
- e) rezervoar Bačevo, sa pripadajućim pumpnim i hlornim stanicama,
- f) filterska postrojenja Bosna I i Bosna II, sa pripadajućim pumpnim i hlornim stanicama,
- g) Vrelo Bosne sa pumpnom stanicom i rezervoarom,
- h) Vrelo Hrasnica sa rezervoarom i pumpnom stanicom,
- i) rezervoar Stup sa pripadajućom pumpnom i hlornom stanicom,
- j) hlorna stanica Sokolovići 1,
- k) pijezometri na Konacima-Bačevu, Sokolovićima i Stupu

Pored postojećih objekata, na području I zone sanitarne zaštite, mogu se, uz primjenu propisanih mjera zaštite u skladu sa Aneksom I Odluke nalaziti i drugi objekti i infrastruktura koji služe za potrebe rada i održavanje vodnih objekata, kao što su:

- a) vodozahvatni objekti,
- b) trafo-stanice bez uljnih transformatora,
- c) administrativni objekti i
- d) drugi objekti koji su neophodni za rad sistema za vodosnabdijevanje.

Član 16. Ovim članom propisuje da upravljanje objektima iz člana 15. ove odluke koji predstavljaju funkcionalne cjeline centralnog vodovodnog sistema Kantona Sarajevo, vrši Kantonalno javno komunalno preduzeće “Vodovod i kanalizacija” d.o.o. Sarajevo (u daljem tekstu: Operater).

Član 17. Ovim članom propisuje se da uređenje i redovno održavanje I zone sanitarne zaštite provodi Operater. Operater je dužan na propisani način obilježiti zaštitnu zonu, što naročito uključuje naziv izvorišta, I zona sanitarne zaštite - zona strogog režima zaštite, naziv preduzeća, broj dežurnog telefona za hitne slučajeve i upozorenje o zabrani neovlaštenog pristupa. Područje I zone sanitarne zaštite mora biti zaštićeno od neovlaštenog pristupa ogradom minimalne visine 2 metra, kao i drugim potrebnim mjerama fizičke zaštite i osiguranja, na način da spriječi neovlašteni ili nasilni ulazak na područje I zone sanitarne zaštite. Površine predviđene za kretanje vozila moraju imati zatvoreni vodonepropusni sistem za prihvaćanje i odvodnju oborinskih voda.

Pristup na područje I zone sanitarne zaštite dozvoljen je samo ovlaštenim osobama i to:

- a) zaposlenicima Operatera koji stalno ili povremeno rade na objektima unutar ove zone,
- b) nadležnim inspeksijskim organima u toku vršenja propisanih kontrola ove zone,
- c) i drugim licima uz posebno odobrenje i evidenciju Operatera.

Sva lica moraju posjedovati odgovarajuće propusnice kako bi mogla pristupiti prostoru I zone sanitarne zaštite. Vrste propusnica i uslove njihovog izdavanja utvrđuje se općim aktima Operatera. Lica koja stalno ili povremeno rade na objektima vodozahvata unutar I zone sanitarne zaštite moraju biti podvrgnuta periodičnim liječničkim pregledima, u skladu sa odgovarajućim propisima o sanitarnoj zaštiti. Operater i Kantonalna javna ustanova za zaštićena prirodna područja su obavezni

da međusobno usaglasе svoje aktivnosti i mjere koje su obavezne provoditi na području I zone sanitarne zaštite uzimajući u obzir činjenicu da javno vodosnabdijevanje ima prioritet.

Član 18. Ovim članom određuje se da se na području I zone sanitarne zaštite, zabranjuju sve aktivnosti koje nisu u direktnoj vezi sa radom i održavanjem vodozahvatnih objekata, a koje su propisane Aneksom I koji je sastavni dio Odluke.

Izuzetno na području I zone sanitarne zaštite dopuštena je:

- a) izgradnja i rad postrojenja za prečišćavanje vode za piće,
- b) sigurnosna skladišta hemikalija potrebnih za kondicioniranje vode,
- c) uzgajanje trave, bez upotrebe đubriva i drugih agrotehničkih sredstava;
- d) provođenje kanalizacije i drugih instalacija, koje služe za normalan rad objekata za vodosnabdijevanje, u kom slučaju je odgovarajućim projektnim i izvođačkim rješenjima potrebno osigurati da te instalacije ne mogu ugroziti izvorište.

Član 19. Ovim članom propisuje se granica, opis i površina Jedinствene II zone sanitarne zaštite Konaci-Bačevo.

Član 20. Ovim članom propisuje se granica, opis i površina Jedinствene II zone sanitarne zaštite Sokolovići.

Član 21. Ovim članom propisuje se granica, opis i površina Jedinствene II zone sanitarne zaštite Stup.

Član 22. Ovim članom propisuje se granica, opis i površina Jedinствene II zone sanitarne zaštite za infiltraciona područja uz rijeku Željeznicu.

Član 23. Ovim članom propisuje se granica, opis i površina Jedinствene II zone sanitarne zaštite za infiltraciona područja uz rijeku Večericu.

Član 24. Ovim članom propisuje se obuhvat i opis Jedinствene II zone sanitarne zaštite izvorišta vode iz površinskog vodotoka rijeke Bosne.

Član 25. Ovim članom propisuje se granica, opis i površina II zone sanitarne zaštite Vrelo Bosne i ponora na planinskom masivu Igman-Bjelašnica.

Član 26. Ovim članom propisuje se granica, opis i površina III zone sanitarne zaštite Vrelo Bosne i ponora na planinskom masivu Igman-Bjelašnica.

Član 27. Ovim članom propisuje se granica obuhvata i opis IV zone sanitarne zaštite.

Član 28. Ovim članom unutar IV zone sanitarne zaštite utvrđuju se četiri područja sa strožijim zabranama i ograničenjima, i to:

- a) područje P1 – Konaci-Bačevo (u daljem tekstu: područje P1) sa uspostavom mjera zaštite i ograničenjima propisanim za III zonu sanitarne zaštite prema Aneksu I ove odluke,
- b) područje P2 – Vrelo Bosne (u daljem tekstu: područje P2) sa uspostavom mjera zaštite i ograničenjima propisanim za II zonu sanitarne zaštite prema Aneksu I ove odluke - zahvat kraškog vrela,

- c) područje P3 – Sokolovići (u daljem tekstu: područje P3) sa uspostavom mjera zaštite i ograničenjima propisanih za II zonu sanitarne zaštite prema Aneksu I ove odluke,
- d) područje P4 – Lijeve obale rijeke Bosne (u daljem tekstu: područje P4) sa uspostavom mjera zaštite i ograničenjima propisanih za II zonu sanitarne zaštite prema Aneksu I ove odluke.

Član 29. Ovim članom propisuje se granica obuhvata i opis područja sa strožijim zabranama i ograničenjima.

Član 30. Ovim članom propisuje se da obuhvat Zaštićenog područja „Spomenik prirode Vrelo Bosne“ se nalazi u obuhvatu zona sanitarne zaštite Izvorišta i njihov je sastavni dio, a provođenje mjera zaštite Izvorišta koje se nalaze u obuhvatu zaštićenog područja iz stava (1) ovog člana će se provoditi u skladu s ovom odlukom.

Član 31. Ovim članom propisuje se da su na području I zone sanitarne zaštite dozvoljene samo aktivnosti koje su u direktnoj vezi sa radom i održavanjem vodozahvatnog objekta. Na području I zone sanitarne zaštite za sve aktivnosti važe nivoi ograničenja i zabrana propisanih Aneksom I ove odluke za I zonu sanitarne zaštite. Za izvorišta Vrelo Bosne i Hrasničko vrelo zaštita, pristup i obilježavanje I zone sanitarne zaštite vršit će se u skladu sa članom 16. i 17. ove odluke. Na području Jedinstvene II zone sanitarne zaštite za sve aktivnosti važe nivoi ograničenja i zabrana propisanih Aneksom I ove odluke za II zonu sanitarne zaštite. Na području II zone sanitarne zaštite Vrelo Bosne i ponora na planinskom masivu Igman-Bjelašnica za sve aktivnosti važe nivoi ograničenja i zabrana propisanih Aneksom I ove odluke za II zonu sanitarne zaštite. Na području III zone sanitarne zaštite Vrelo Bosne i ponora na planinskom masivu Igman-Bjelašnica za sve aktivnosti važe nivoi ograničenja i zabrana propisanih Aneksom I ove odluke za III zonu sanitarne zaštite. Na području IV zone sanitarne zaštite, izuzev područja iz člana 28. ove odluke, za sve aktivnosti važe nivoi ograničenja i zabrana propisanih Aneksom I ove odluke za IV zonu sanitarne zaštite. Na područjima iz člana 28. ove odluke za sve aktivnosti važe nivoi ograničenja i zabrana propisanih Aneksom I ove odluke za II i III zonu sanitarne zaštite.

Član 32. Ovim članom se propisuje da su subjekti nadležni za provođenje ove odluke, pored Operatera i nadležni organi uprave, upravne organizacije i pravna lica. Navedeni subjekti dužni su u okviru svoje nadležnosti da provode ovu odluku i obezbjede izvore i način finansiranja.

Član 33. Ovim članom određuje se da Program rješavanja imovinsko-pravnih odnosa u vodozaštitnim zonama koji sadrži utvrđene kriterije za otkup zemljišta donosi Vlada Kantona Sarajevo, u roku od 12 mjeseci od dana stupanja na snagu ove odluke na prijedlog Ministarstva komunalne privrede, infrastrukture, prostornog uređenja, građenja i zaštite okoliša Kantona Sarajevo, Ministarstva privrede Kantona Sarajevo i Općine Ilidža, KJKP "Vodovod i kanalizacija" d.o.o Sarajevo i Zavoda za izgradnju Kantona Sarajevo. Općine na čijim područjima se nalazi zemljište u vodozaštitnim zonama, provodit će postupak otkupa zemljišta u skladu sa Programom.

Član 34. Ovim članom propisuje se da provođenje mjera zaštite od onečišćenja vode za piće na vodozaštitnom području Izvorišta je od javnog interesa i ima prioritet u odnosu na druge mjere i postupke pravnih ili fizičkih lica na području zona sanitarne zaštite Izvorišta. Svi organi zaduženi za provođenje ove odluke, kao i pravna i fizička, dužni su da se pridržavaju odredbi ove odluke i da primjenjuju ovom odlukom propisane mjere zaštite Izvorišta. Aktivnosti na provođenju mjera

zaštite u I, Jedinствenoј II i III zoni sanitarne zaštite provodit će Operater i drugi nadležni organi iz Aneksa II ove odluke. Operater je dužan odmah poduzeti sve potrebne mjere na sprječavanju štetnih uticaja na kvalitet vode za piće, ako uslijed nekog štetnog djelovanja neposredno prijети opasnost od onečišćenja na području zona sanitarne zaštite iz stava (3) ovog člana. Svi postupci u slučaju iznenadnog i izvanrednog zagađenja podzemnih i površinskih voda, okoliša ili drugih negativnih uticaja u obuhvatu zona sanitarne zaštite moraju biti definirani operativnim planom interventnih mjera u slučaju iznenadnih i izvanrednih zagađenja Izvorišta, kojeg je obavezan donijeti Operater i dostaviti na znanje nadležnim ministarstvima i agenciji za vodno područje. Nadležne institucije za upravljanje saobraćajnicama, preduzeća koja održavaju ceste, a čije dionice prolaze kroz zone sanitarne zaštite Izvorišta obavezni su:

- a) vršiti kontinuirani monitoring i održavanje izgrađene infrastrukture za odvodnju oborinskih voda sa dionica koje prolaze kroz zone sanitarne zaštite, te definirati način zimskog održavanjecesta s odabirom posipnog materijala koji ima najmanje moguće štetne efekte na kvalitet površinskih i podzemnih voda;
- b) da u saradnji sa Operaterom odredi saobraćajnice u obuhvatu vodozaštitnih zona preko kojih se ne može vršiti transport opasnih materija koje mogu zagaditi podzemne i površinske vode u vode, kao i režim saobraćaja vozila koje vrše transport opasnih materija;
- c) izraditi operativni plan interventnih mjera u slučaju akcidenta na saobraćajnicama koje prolaze kroz zone sanitarne zaštite Izvorišta;
- d) da u slučaju spoznaje o saobraćajnoj nezgodi, havariji ili opasnosti od zagađenja u obuhvatu zona sanitarne zaštite obavijestiti policiju i Operatora, nadležnu inspekciju te postupiti u skladu sa operativnim planom iz tačke c);
- e) uz granice zona sanitarne zaštite postaviti propisane znakove na mjestima gdje granica zone sanitarne zaštite presijeca saobraćajnicu;
- f) preduzeti neophodne aktivnosti na definiranju mjera zaštite prilikom izgradnje i sanacije saobraćajnica u obuhvatu zona sanitarne zaštite Izvorišta.

Korištenje poljoprivrednog zemljišta koje se nalazi u obuhvatu zona sanitarne zaštite Izvorišta vršit će se u skladu sa Elaboratom o gospodarenju poljoprivrednim zemljištem koji je sastavni dio Aneksa II Odluke. Sve aktivnosti koje se provode ili su već provedene u obuhvatu zona sanitarne zaštite Izvorišta, a koje su u suprotnosti sa ovom odlukom, podliježu obaveznom inspekcijskom nadzoru.

Član 35. Ovim članom propisuje se da monitoring kvantiteta i kvaliteta podzemnih i površinskih voda u obuhvatu zona sanitarne zaštite će provodit Agencija za vodno područje rijeke Save, Zavod za javno zdravstvo Kantona Sarajevo i Operater, svako u okviru svojih nadležnosti.

Član 36. Ovim članom propisuje se da Program mjera zaštite Izvorište, koji sadrži i dinamiku provođenja aktivnosti, sastavni je dio ove odluke u vidu Aneksa II.

Član 37. Ovim članom propisuje se da izvori, način finansiranja i rokovi provođenja zaštitnih mjera u zonama sanitarne zaštite Izvorišta definisani su u Aneksu II ove odluke.

Član 38. Ovim članom propisuje se da upravni nadzor nad provođenjem ove odluke vrše nadležna kantonalna ministarstva, svako iz okvira svoje nadležnosti.

Član 39. Ovim članom propisuje se da inspeksijski nadzor nad provođenjem ove odluke odnosno nad provođenjem režima i mjera zaštite propisanih ovom odlukom vrše kantonalni i općinski inspeksijski organi u skladu sa nadležnostima i važećim zakonskim propisima.

Član 40. Ovim članom propisuje novčane kazne za pravna lica i odgovorna lica u pravnom licu za prekršaje propisane ovom odlukom.

Član 41. Ovim članom propisuje novčane kazne za fizička lica za prekršaje propisane ovom odlukom.

Član 42. Ovim članom propisuje da urbanističko uređenje prostora, građenje, privredne, poljoprivredne i druge djelatnosti mogu se vršiti samo na način i u mjeri koji su utvrđeni ovom odlukom. Mjere zaštite izvorišta utvrđene ovom odlukom ugradit će se u prostorno planske dokumente općina na kojima se nalaze zone sanitarne zaštite Izvorišta, u skladu sa propisima iz oblasti prostornog planiranja i korištenja zemljišta na području Federacije Bosne i Hercegovine. Do donošenja prostorno planskih dokumenata iz stava (2) ovog člana primjenjivat će se mjere zabrane i ograničenja u zonama sanitarne zaštite Izvorišta propisane ovom odlukom.

Član 43. Ovim članom propisuje se da su sastavni dio ove odluke:

- a) Aneks I – Popis aktivnosti i nivo ograničenja njihove primjene po zonama sanitarne zaštite Izvorišta,
- b) Aneks II – Program mjera zaštite Izvorišta,
- c) Pregledna karta zona sanitarne zaštite izvorišta “Sarajevsko polje”, R= 1:100 000,
- d) Karta zona sanitarne zaštite izvorišta „Sarajevsko polje“, R=1:30 000.

Član 44. Ovim članom propisuje se da ova odluka će se primjenjivati do donošenja odluke o zaštiti Izvorišta vode za piće Sarajevsko polje iz člana 68. stav (5) Zakona o vodama (“Službene novine Federacije Bosne i Hercegovine”, broj 70/06). Ako se odluka iz stava (1) ovog člana ne donese, Vlada Kantona Sarajevo će svake treće godine računajući od dana stupanja na snagu ove odluke predložiti Skupštini Kantona Sarajevo izmjene i dopune Aneksa II ove odluke.

Član 45. Ovim članom propisuje da ova odluka stupa na snagu osmog dana od dana objavljivanja u “Službenim novinama Kantona Sarajevo“.

IV – FINASIJSKA SREDSTVA

Za provođenje ovog zakona potrebno je osigurati dodatna finansijska sredstava u Budžetu Kantona Sarajevo. Sastavni dio ovog obrazloženja je obrazac IFP-DA.

**POPIS AKTIVNOSTI I NIVO OGRANIČENJA NJIHOVE PRIMJENE PO ZONAMA
SANITARNE ZAŠTITE IZVORIŠTA**

ZAHVAT PODZEMNIH VODA					
RB.	NAZIV AKTIVNOSTI	Zona sanitarne zaštite			
		I	II	III	IV
A. URBANIZACIJA I GRAĐEVINSKI RADOVI		Z - Zabranjeno, S - Dopušteno uz standardne mjere zaštite, SD - Dopušteno uz standardne + dodatne mjere zaštite			
1.	URBANIZACIJA				
1.1.	Izgradnja novih urbanih naselja	Z	Z	SD	S
1.2.	Proširenje postojećih urbanih naselja	Z	Z	SD	S
1.3.	Izgradnja svih objekata, osim objekata u funkciji vodosnabdijevanja	Z	Z	SD	S
1.4.	Korištenje samostalnih sistema za tretman otpadnih voda (npr. septičke jame)	Z	Z	SD	S
1.5.	Održavanje postojećih građevinskih objekata bez promjene namjene	Z	Z	SD	S
1.6.	Izvođenje ili obavljanje bilo kakvih aktivnosti koje izazivaju ili pospješuju eroziju tla	Z	Z	SD	SD
2.	GRAĐEVINSKI ISKOPI				
2.1.	Iskopi u vodonosnom sloju	Z	Z	Z	SD
2.2.	Vađenje materijala iz vodotoka	Z	Z	SD	SD
2.3.	Izgradnja i rad kamenoloma i drugih pozajmišta materijala	Z	Z	Z	SD
2.4.	Minerski i drugi građevinski radovi koji nisu u funkciji vodosnabdijevanja, a koji mogu poremetiti kompoziciju vodonosnih slojeva	Z	Z	Z	SD
2.5.	Izvođenje istražnih radova za naftu, mineralne vode, zemni plin kao i druge materije koje mogu ugroziti kvalitet vode na izvorištu	Z	Z	SD	SD
3.	IZGRADNJA I RAD SPECIJALNIH OBJEKATA				
3.1.	Transformatorske stanice sa uljnim transformatorom i kotlovnice	Z	Z	SD	SD
3.2.	Manevarski i vojni poligoni	Z	Z	Z	SD
3.3.	Izgradnja novih, korištenje ili proširenje postojećih groblja	Z	Z	SD	S

B. KOMUNALNE AKTIVNOSTI					
1.	PRIKUPLJANJE I TRETMAN OTPADNIH VODA				
1.1.	Izgradnja kanalizacije i drugih infrastrukturnih instalacija koje omogućuju redovno funkcionisanje objekata vodozahvatnog područja	SD			
1.2.	Ispuštanje nepročišćenih urbanih otpadnih voda	Z	Z	Z	Z
1.3.	Izgradnja i rad postrojenja za tretman urbanih otpadnih voda	Z	Z	SD	S
2.	ODLAGANJE OTPADA				
2.1.	Odlaganje bilo kakvog čvrstog, građevinskog, komunalnog i drugog otpad	Z	Z	Z	Z
2.2.	Izgradnja i rad sanitarnih deponija	Z	Z	Z	SD
2.3.	Izgradnja i rad postrojenja za tretman mulja u sastavu postrojenja za tretman otpadnih	Z	Z	SD	S
2.4.	Izgradnja I rad postrojenja za tretman životinjskog otpada	Z	Z	SD	S
2.5.	Izgradnja i rad sanitarnih deponija	Z	Z	Z	SD
C. INDUSTRIJSKE AKTIVNOSTI					
1.	EKSPLOATACIJA MINERALNIH SIROVINA				
1.1.	Podzemna eksploatacija mineralnih sirovina, izgradnja i rad objekata za deponovanje, mljevenje i preradu sirovina i jalovine	Z	Z	SD	SD
1.2.	Površinska eksploatacija mineralnih sirovina, izgradnja i rad objekata za deponovanje, mljevenje i preradu sirovina i jalovine	Z	Z	SD	SD
2.	EKSPLOATACIJA NAFTE, GASA I RADIOAKTIVNIH BUŠOTINA ZA NAFTU I ZEMNI GAS				
2.1.	Izvođenje istražnih i eksploatacionih bušotina za naftu i zemni gas	Z	Z	Z	SD
2.2.	Izvođenje istražnih radova i eksploatacija radioaktivnih tvari	Z	Z	Z	Z
3.	INDUSTRIJSKI POGONI OPASNI PO KVALITET VODA				
3.1.	Pogoni metalne industrije	Z	Z	SD	SD
3.2.	Rafinerije	Z	Z	Z	SD
3.3.	Pogoni hemijske industrije	Z	Z	Z	SD
3.4.	Pogoni gumarske industrije	Z	Z	SD	SD
3.5.	Pogoni industrije papira i celuloze	Z	Z	SD	SD
3.6.	Pogoni kožarske industrije	Z	Z	SD	SD
3.7.	Pogoni prehrambene industrije	Z	Z	SD	SD
4.	ELEKTRANE				
4.1.	Gasne elektrane	Z	Z	SD	SD

4.2.	Termo elektrane	Z	Z	SD	SD
4.3.	Nuklearne elektrane	Z	Z	Z	SD
5.	INDUSTRIJSKA SKLADIŠTA I DEPONIJE				
5.1.	Skladištenje industrijskih sirovina i hemikalija opasnih za vodu	Z	Z	Z	SD
5.2.	Skladištenje i deponovanje radio-aktivnih tvari i otpada	Z	Z	Z	Z
5.3.	Skladištenje i deponovanje šljake i pepela	Z	Z	SD	S
5.4.	Skladištenje i deponije industrijskog otpada opasnog za kvalitete vode na izvorištu	Z	Z	Z	SD
5.5.	Skladištenje i deponije industrijskog otpada bezopasnog za kvalitet vode na izvorištu	Z	S	S	S
6.	PRIKUPLJANJE I TRETMAN INDUSTRIJSKIH OTPADNIH VODA				
6.1.	Izgradnja i rad industrijskih kanalizacionih sistema	Z	Z	SD	S
6.2.	Izgradnja i rad postrojenja za tretman industrijskih otpadnih voda	Z	Z	SD	S
6.3.	Ispuštanje ili akumuliranje neprečišćenih industrijskih otpadnih i rashladnih voda	Z	Z	Z	Z
D. TRANSPORT I SAOBRAĆAJ					
1.	SAOBRAĆAJ				
1.1.	Izgradnja autocesta i cesta rezervisanih za motorni saobraćaj	Z	Z	SD	S
1.2.	Izgradnja urbanih prometnica i pripadajućih objekata (parkirališta, mostova, tunela,...)	Z	Z	SD	S
1.3.	Izgradnja depoa za teška vozila	Z	Z	Z	SD
1.4.	Izgradnja i rad autobusnih stanica i terminala	Z	Z	SD	SD
1.5.	Izgradnja željezničkih pruga, ranžiranih stanica i terminala	Z	Z	SD	SD
1.6.	Izgradnja i rad aerodroma ili poletno-sletnih staza za korištenje u zračnom saobraćaju	Z	Z	Z	SD
1.7.	Izgradnja i rad cjevovoda za transport tekućina opasnih za kvalitet vode	Z	Z	Z	SD
1.8.	Cestovni transport hemikalija, tečnih goriva i drugih opasnih materija	Z	Z	SD	SD
2.	TRANSPORT I SKLADIŠTENJE NAFTE I NAFTNIH DERIVATA				
2.1.	Nadzemni ili podzemni spremnici	Z	Z	Z	SD
2.2.	Pretakališta	Z	Z	Z	SD
2.3.	Benzinske stanice uz prometnice	Z	Z	SD	SD

2.4.	Skladištenje ograničenih količina lož ulja ili pogonskog goriva za poljoprivredne strojeve za potrebe individualnih domaćinstava	Z	Z	SD	S
E. STOČARSTVO, POLJOPRIVREDA I ŠUMARSTVO					
1.	STOČARSTVO				
1.1.	Intenzivna stočarska i peradarska proizvodnja	Z	Z	SD	S
1.2.	Stočarska i peradarska proizvodnja za vlastite potrebe pojedinačnih domaćinstava	Z	Z	SD	S
1.3.	Deponovanje čvrstog ili tečnog stajnjaka za pojedinačna domaćinstva	Z	Z	Z	SD
1.4.	Intenzivna ispaša stoke	Z	Z	SD	S
1.5.	Napajanje stoke iz površinskih vodotoka	Z	Z	SD	S
2.	POLJOPRIVREDA				
2.1.	Skladištenje đubriva i pesticida	Z	Z	Z	SD
2.2.	Poljoprivredna proizvodnja praćena korištenjem vještačkih đubriva, stajnjaka i pesticida	Z	Z	Z	SD
2.3.	Navodnjavanje prečišćenim otpadnim vodama	Z	Z	Z	SD
2.4.	Organska poljoprivredna proizvodnja bez korištenja vještačkih đubriva, stajnjaka i pesticida	Z	SD	S	S
2.5.	Prirodni uzgoj trave bez upotrebe đubriva i drugih agroteh. sredstava	SD	SD	S	S
3.	ŠUMARSTVO				
3.1.	Planska sječa šuma	SD	S	S	S
F. TURIZAM I REKREACIJA					
1.1.	Izgradnja i rad sportsko-rekreacionih i banjско-lječilišnih objekata	Z	SD	SD	S
1.2.	Kampovanje ili drugi vid organizovanog okupljanja ljudi u prirodi	Z	Z	SD	S
1.3.	Izgradnja i rad otvorenih sportskih terena	Z	Z	SD	S
1.4.	Izgradnja i rad igrališta za golf	Z	Z	SD	S
1.5.	Izgradnja i rad skijališta	Z	Z	S	SD
1.6.	Turističke aktivnosti (splavarenje, rafting,..)	Z	Z	S	S
1.7.	Rekreacioni I sportski ribolov	Z	Z	S	S
1.8.	Korištenje plovniх sredstava sa unutrašnjim sagorjevanjem	Z	Z	SD	S

ZAHVAT POVRŠINSKIH VODA		
RB	NAZIV AKTIVNOSTI	ZONA SANITARNE ZAŠTITE
		I
A. URBANIZACIJA I GRAĐEVINSKI RADOVI		Z - Zabranjeno, S - Dopusšteno uz standardne mjere zaštite, SD - Dopusšteno uz standardne + dodatne mjere zaštite
1.	URBANIZACIJA	
1.1.	Izgradnja novih urbanih naselja	Z
1.2.	Proširenje postojećih urbanih naselja	Z
1.3.	Izgradnja svih objekata, osim objekata u funkciji vodosnabdijevanja	Z
1.4.	Korištenje samostalnih sistema za tretman otpadnih voda (npr. septičke jame)	Z
1.5.	Održavanje postojećih građevinskih objekata bez promjene namjene	Z
1.6.	Izvođenje ili obavljanje bilo kakvih aktivnosti koje izazivaju ili pospješuju eroziju tla	Z
2.	GRAĐEVINSKI ISKOPI	
2.1.	Iskopi u vodonosnom sloju	Z
2.2.	Vađenje materijala iz vodotoka	Z
2.3.	Izgradnja i rad kamenoloma i drugih pozajmišta materijala	Z
2.4.	Minerski i drugi građevinski radovi koji nisu u funkciji vodosnabdijevanja, a koji mogu poremetiti kompoziciju vodonosnih slojeva	Z
2.5.	Izvođenje istražnih radova za naftu, mineralne vode, zemni plin kao i druge materije koje mogu ugroziti kvalitet vode na izvoru	Z
3.	IZGRADNJA I RAD SPECIJALNIH OBJEKATA	
3.1.	Transformatorske stanice sa uljnim transformatorima i kotlovnice	Z
3.2.	Manevarski i vojni poligoni	Z
3.3.	Izgradnja novih, korištenje ili proširenje postojećih groblja	Z
B. KOMUNALNE AKTIVNOSTI		
1.	PRIKUPLJANJE I TRETMAN OTPADNIH VODA	
1.1.	Izgradnja kanalizacije i drugih infrastrukturnih instalacija koje omogućuju redovno funkcionisanje objekata vodozahvatnog područja	SD
1.2.	Ispuštanje nepročišćenih urbanih otpadnih voda	Z
1.3.	Izgradnja i rad postrojenja za tretman urbanih otpadnih voda	Z

2.	ODLAGANJE OTPADA	
2.1.	Odlaganje bilo kakvog čvrstog, građevinskog, komunalnog i drugog otpad	Z
2.2.	Izgradnja i rad sanitarnih deponija	Z
2.3.	Izgradnja i rad postrojenja za tretman mulja u sastavu postrojenja za tretman otpadnih	Z
2.4.	Izgradnja i rad postrojenja za tretman životinjskog otpada	Z
2.5.	Izgradnja i rad sanitarnih deponija	Z
C. INDUSTRIJSKE AKTIVNOSTI		
1.	EKSPLOATACIJA MINERALNIH SIROVINA	
1.1.	Podzemna eksploatacija mineralnih sirovina, izgradnja i rad objekata za deponovanje, mljevenje i preradu sirovina i jalovine	Z
1.2.	Površinska eksploatacija mineralnih sirovina, izgradnja i rad objekata za deponovanje, mljevenje i preradu sirovina i jalovine	Z
2.	EKSPLOATACIJA NAFTE, GASA I RADIOAKTIVNIH BUŠOTINA ZA NAFTU I ZEMNI GAS	
2.1.	Izvođenje istražnih i eksploatacionih bušotina za naftu i zemni gas	Z
2.2.	Izvođenje istražnih radova i eksploatacija radioaktivnih tvari	Z
3.	INDUSTRIJSKI POGONI OPASNI PO KVALITET VODA	
3.1.	Pogoni metalne industrije	Z
3.2.	Rafinerije	Z
3.3.	Pogoni hemijske industrije	Z
3.4.	Pogoni gumarske industrije	Z
3.5.	Pogoni industrije papira i celuloze	Z
3.6.	Pogoni kožarske industrije	Z
3.7.	Pogoni prehrambene industrije	Z
4.	ELEKTRANE	
4.1.	Gasne elektrane	Z
4.2.	Termo elektrane	Z
4.3.	Nuklearne elektrane	Z
5.	INDUSTRIJSKA SKLADIŠTA I DEPONIJE	
5.1.	Skladištenje industrijskih sirovina i hemikalija opasnih za vodu	Z
5.2.	Skladištenje i deponovanje radio-aktivnih tvari i otpada	Z
5.3.	Skladištenje i deponovanje šljake i pepela	Z
5.4.	Skladištenje i deponije industrijskog otpada opasnog za kvalitete vode na izvorištu	Z
5.5.	Skladištenje i deponije industrijskog otpada bezopasnog za kvalitet vode na izvorištu	Z
6.	PRIKUPLJANJE I TRETMAN INDUSTRIJSKIH OTPADNIH VODA	
6.1.	Izgradnja i rad industrijskih kanalizacionih sistema	Z

6.2.	Izgradnja i rad postrojenja za tretman industrijskih otpadnih voda	Z
6.3.	Ispuštanje ili akumuliranje neprečišćenih industrijskih otpadnih i rashladnih voda	Z
D. TRANSPORT I SAOBRAĆAJ		
1.	SAOBRAĆAJ	
1.1.	Izgradnja autocesta i cesta rezervisanih za motorni saobraćaj	Z
1.2.	Izgradnja urbanih prometnica i pripadajućih objekata (parkirališta, mostova, tunela,...)	Z
1.3.	Izgradnja depoa za teška vozila	Z
1.4.	Izgradnja i rad autobusnih stanica i terminala	Z
1.5.	Izgradnja željezničkih pruga, ranžiranih stanica i terminala	Z
1.6.	Izgradnja i rad aerodroma ili poletno-sletnih staza za korištenje u zračnom saobraćaju	Z
1.7.	Izgradnja i rad cjevovoda za transport tekućina opasnih za kvalitet vode	Z
1.8.	Cestovni transport hemikalija, tečnih goriva i drugih opasnih materija	Z
2.	TRANSPORT I SKLADIŠTENJE NAFTE I NAFTNIH DERIVATA	
2.1.	Nadzemni ili podzemni spremnici	Z
2.2.	Pretakališta	Z
2.3.	Benzinske stanice uz prometnice	Z
2.4.	Skladištenje ograničenih količina lož ulja ili pogonskog goriva za poljoprivredne strojeve za potrebe individualnih domaćinstava	Z
E. STOČARSTVO, POLJOPRIVREDA I ŠUMARSTVO		
1.	STOČARSTVO	
1.1.	Intenzivna stočarska i peradarska proizvodnja	Z
1.2.	Stočarska i peradarska proizvodnja za vlastite potrebe pojedinačnih domaćinstava	Z
1.3.	Deponovanje čvrstog ili tečnog stajnjaka za pojedinačna domaćinstva	Z
1.4.	Intenzivna ispaša stoke	Z
1.5.	Napajanje stoke iz površinskih vodotoka	Z
2.	POLJOPRIVREDA	
2.1.	Skladištenje đubriva i pesticida	Z
2.2.	Poljoprivredna proizvodnja praćena korištenjem vještačkih đubriva, stajnjaka i pesticide	Z
2.3.	Navodnjavanje prečišćenim otpadnim vodama	Z
2.4.	Organska poljoprivredna proizvodnja bez korištenja vještačkih đubriva, stajnjaka i pesticide	Z

2.5.	Prirodni uzgoj trave bez upotrebe đubriva i drugih agroteh. sredstava	S
3.	ŠUMARSTVO	
3.1.	Planska sječa šuma	SD
F. TURIZAM I REKREACIJA		
1.1.	Izgradnja i rad sportsko - rekreacionih i banjsko-lječilišnih objekata	Z
1.2.	Kampovanje ili drugi vid organizovanog okupljanja ljudi u prirodi	Z
1.3.	Izgradnja i rad otvorenih sportskih terena	Z
1.4.	Izgradnja i rad igrališta za golf	Z
1.5.	Izgradnja i rad skijališta	Z
1.6.	Turističke aktivnosti (splavarenje, rafting,.)	Z
1.7.	Rekreacioni I sportski ribolov	Z
1.8.	Korištenje plovni sredstava sa unutrašnjim sagorjevanjem	Z

PROGRAM MJERA ZAŠTITE IZVORIŠTA

Izvori i način finansiranja provođenja zaštitnih mjera koje treba provesti prije usvajanja i implementacije Odluke

Redni broj	Opis aktivnosti	Godina															Troškovi (KM) procjena koštanja	Nosilac aktivnosti	Izvor finansiranja	Stepen urgentnosti mjere		
		1					2					3										
O.	Hitna izrada plana i uspostava kontinuiranog monitoringa kvaliteta podzemne vode u zoni izvorišta Sokolovići, prema entitetskoj granici i prema rijeci Željeznici.																		Do 80.000	Resorna ministarstva Kantona Sarajevo u saradnji KJKP“ViK“	Budžeti Federacije i Kantona Sarajevo, AVP „Sava“ i KJKP“ViK“i drugih izvora	O
O.	Izrada i uspostava Plana monitoringa kvaliteta i kvantiteta voda Izvorišta																			Resorna ministarstva Kantona Sarajevo u saradnji KJKP“ViK“	Budžeti Federacije i Kantona Sarajevo, AVP „Sava“ i KJKP“ViK“i drugih izvora	
O	Izrada Elaborata za utvrđivanje zaštitnih zona i donošenje Odluke o zaštiti izvorišta Hrasničkog vrela, koje je već uvedeno u centralni vodovodni sistem																			Resorna ministarstva Kantona Sarajevo u saradnji KJKP“ViK“	Budžeti Federacije i Kantona Sarajevo, AVP „Sava“ i KJKP“ViK“i drugih izvora	
O	Hitno provođenje inspeksijskih nadzora nad aktivnostima koje mogu ugroziti Izvorišta unutar obuhvata zona zaštite (eksploatacija šljunka, deponovanje otpada, ZOO vrt i sl...)																					

O - odmah

V - vrlo hitno

H - hitno

M - manje hitno

Izvori i način finansiranja provođenja zaštitnih mjera za planski period od 3 godine

Redni broj	Opis aktivnosti	Godina															Troškovi (KM) procjena koštanja	Nosilac aktivnosti	Izvor finansiranja	Stepen urgentnosti mjere		
		1					2					3										
1.	Aktivnosti do donošenja odluke o zaštiti izvorišta iz člana 68. stav (5) ZOV, F BiH:																			FMPViŠ u saradnji sa AVP „Sava“, resornim ministarstvi ma Kantona Sarajevo i KJKP“ViK“		V
1.1.	Hidraulička analiza rada izvorišnog sistema Sarajevsko polje, sa ciljem optimiziranja rada izvorišta, uštede u potrošnji električne energije, ujednačavanja nivoa podzemne vode i drugo.																		Do 100.000	Resorna ministarstva Kantona Sarajevo u saradnji KJKP“ViK“	Budžeti Federacije i Kantona Sarajevo, AVP „Sava“ i KJKP“ViK“i drugih izvora	V
1.2.	Hidrološka analiza rijeke Bosne sa ciljem sagledavanja mogućnosti proširenja filter postrojenja u Konacima																		Do 30.000	Resorna ministarstva Kantona Sarajevo u saradnji KJKP“ViK“	Budžeti Federacije i Kantona Sarajevo, AVP „Sava“ i KJKP“ViK“i drugih izvora	V
1.3.	Izrada Programa radova za sagledavanje mogućnosti zahvatanja dodatnih količina vode iz aluvijalnog akvifera u zoni lijeve obale r. Bosne. Područje sa strožijim zabranama i ograničenjima (P-4) Program će se izraditi na bazi prikupljanja postojećih informacija, geološkog kartiranja, geofizičkih, geoelektričnih i drugih potrebnih istraživanja i ispitivanja.																		do 30.000	Resorna ministarstva Kantona Sarajevo u saradnji KJKP“ViK	Budžet Kantona Sarajevo i drugi izvori	V
1.4.	Izrada i testiranje novih																		Cijena će se definirati nakon	Resorna ministarstva	Budžet Kantona Sarajevo i drugi	H

O - odmah

V - vrlo hitno

H - hitno

M - manje hitno

Redni broj	Opis aktivnosti	Godina												Troškovi (KM) procjena koštanja	Nosilac aktivnosti	Izvor finansiranja	Stepen urgentnosti mjere		
		1				2				3									
	istražno – opitnih bušotina i probno-eksploatacionih bunara prema programu iz tačke 1.3															izrade Programa mjera zaštite izvorišta	Kantona Sarajevo u saradnji KJKP“ViK	izvori	
1.5.	Izrada Programa radova za sagledavanje mogućnosti zahvatanja dodatnih količina vode iz dubokih kraških akvifera i iz intergranularne sredine u zoni izvorišta Sarajevsko polje (npr. Semizovo vrelo i drugi). Program će se izraditi na bazi prikupljanja postojećih informacija, geološkog kartiranja, geofizičkih seizmičkih i drugih potrebnih istraživanja i ispitivanja.															do 30.000	Resorna ministarstva Kantona Sarajevo u saradnji KJKP“ViK	Budžet Kantona Sarajevo i drugi izvori	H
1.6.	Realizacija iz tačke 1.5 sa izvođenjem i testiranjem istražno-opitnih bušotina (i plitkih i dubokih)															Cijena će se definirati nakon izrade Programa mjera zaštite izvorišta	Resorna ministarstva Kantona Sarajevo u saradnji KJKP“ViK	Budžet Kantona Sarajevo i drugi izvori	H
1.7.	Izrada Programa radova za izvođenje potrebnih istraživanja i ispitivanja u zoni izvorišta Sarajevsko polje, kao i u njegovoj široj zoni (slivno područje) radi sagledavanja kvalitativno-kvantitativnog stanja izvorišta i određivanja optimalnih crpljenih količina vode (hidrološko-hidraulička istraživanja, geološko-hidrogeološka, ispitivanja kvaliteta voda, opiti trasiranja radi utvrđivanja brzina tečenja u polju i slivnom području, i druga potrebna istraživanja i															Cijena Programa radova do 50.000 KM Cijena realizacije Programa radova će se definirati nakon izrade Programa radova	Resorna ministarstva Kantona Sarajevo u saradnji KJKP“ViK	Budžet Kantona Sarajevo i drugi izvori	V

O - odmah

V - vrlo hitno

H - hitno

M - manje hitno

Redni broj	Opis aktivnosti	Godina												Troškovi (KM) procjena koštanja	Nosilac aktivnosti	Izvor finansiranja	Stepen urgentnosti mjere			
		1				2				3										
	ispitivanja koja će se detaljnije sagledati nakon izvršenja prethodnih planiranih istraživanja (tačke 1.1 do tačka 1.6)																			
1.8	Izrada programa kojim će se definirati obim i vrsta osmatračkih objekata i opreme, vrsta i metodologija istražnih radova za definiranje odnosa hladnih-pitkih i termalnih i termomineralnih voda.																do 30.000	Resorna ministarstva Kantona Sarajevo u saradnji KJKP“ViK	Budžet Kantona Sarajevo i drugi izvori	M
1.9	Provođenje istražnih radova iz programa 1.8 za definiranje odnosa pitkih voda, termalnih i termomineralnih voda.																Troškovi će biti procijenjeni u okviru Programa mjera zaštite izvorišta	Resorna ministarstva Kantona Sarajevo u saradnji KJKP“ViK	Budžet Kantona Sarajevo i drugi izvori	M
1.10.	Izrada matematičkog modela izvorišne zone Sarajevskog polja uz prethodno provođenje svih neophodnih istražnih radova i ispitivanja																do – 80.000	Resorna ministarstva Kantona Sarajevo u saradnji KJKP“ViK	Budžet Kantona Sarajevo i drugi izvori	V
1.11.	Izrada Elaborata gospodarenja šumama u slivnom području izvorišta „Sarajevsko polje“																do 60.000	Resorna ministarstva Kantona Sarajevo u saradnji KJKP“ViK	Budžet Kantona Sarajevo i drugi izvori	
1.12.	Izrada Elaborata o gospodarenju poljoprivrednim zemljištem u zonama zaštite Izvorišta „Sarajevsko polje“																do 60.000	Resorna ministarstva Kantona Sarajevo u saradnji KJKP“ViK	Budžet Kantona Sarajevo i drugi izvori	
1.13	Izrada programa održivog razvoja turizma u zonama zaštite izvorišta																Do 15.000	Vlada Kantona Sarajevo	Budžet Kantona Sarajevo i drugi izvori	
1.14.	Izrada novog Elaborata o zaštiti izvorišta Sarajevskog polja sa																do 200.000	Vlada Kantona Sarajevo	Budžet Kantona Sarajevo i drugi izvori	V

O - odmah

V - vrlo hitno

H - hitno

M - manje hitno

Redni broj	Opis aktivnosti	Godina												Troškovi (KM) procjena koštanja	Nosilac aktivnosti	Izvor finansiranja	Stepen urgentnosti mjere			
		1			2			3												
	ciljem donošenja Odluke o zaštiti iz člana 68. stav (5) ZoV FBiH.																			
2.	Ograđivanje I zaštitne zone izvorišta, uređenje prostora															Do 400 KM/m'	KJKP "ViK"			
3.	Postavljanje znakova – tabli sa oznakama zaštitnih zona i zaštitnih mjera u slivnim područjima															do 10.000	KJKP"ViK"	KJKP"ViK"	V	
4.	Utvrđivanje ekonomske cijene vode i odvodnje iz vodovodnog sistema kojim upravlja KJKP „VIK“																Vlada Kantona Sarajevo	Budžet Kantona Sarajevo	H	
5.	Izrada programa dinamike otkupa zemljišta u zaštitnim zonama u Sarajevskom polju															do 15.000	Vlada Kantona Sarajevo u saradnji KJKP"ViK" i lokalnim zajednicama	Budžet Kantona Sarajevo u saradnji KJKP"ViK" i lokalnim zajednicama	H	
6.	Otkup zemljišta u zaštitnim zonama Sarajevskog polja																Troškovi će biti procijenjeni u okviru Programu otkupa zemljišta (Tačka 5.)	Resorna ministarstva Kantona Sarajevo	Naknada od legalizacije bespravno izgrađenih objekata, putem naknada predviđenih u okviru ekonomske cijene vodnih usluga koje pripadaju Kantonu i Budžet Kantona	H
7.	Izrada programa, projektovanje i izvođenje kanalizacione mreže u zaštitnim zonama svih izvorišta sa uklanjanjem septičkih jama (kao npr. Industrijska zona Stup, područje Velika Aleja i Srednja šumarska škola, privredna zona Hrasnica, rekonstrukcija kolektora Bjelašnica-Hadžići i druge zone i															Cijena projektnog zadatka do 6.000 KM	Vlada Kantona Sarajevo	Budžet Kantona Sarajevo i drugi izvori	V	
																	Cijena izrade Projekta i realizacije radova će se definirati nakon izrade projektnog zadatka			

O - odmah

V - vrlo hitno

H - hitno

M - manje hitno

Redni broj	Opis aktivnosti	Godina												Troškovi (KM) procjena koštanja	Nosilac aktivnosti	Izvor finansiranja	Stepen urgentnosti mjere		
		1				2				3									
	područja za koja postoje saznanja, kao i za zone i područja koja će biti utvrđena u toku sprovođenja aktivnosti predviđenih ovom tačkom)																		
8.	Analiza stanja izgrađenih objekata za prikupljanje, odvođenje i prečišćavanje oborinskih voda sa obje strane aleje Ilidža-Vrelo Bosne i pristupnog puta prema Stojčevcu i ceste koja vodi od Vrela Bosne prema Rimskom mostu, kao i rješavanje odvodnje sa svih parking prostora															do 15.000	Vlada Kantona Sarajevo	Budžet Kantona Sarajevo i drugi izvori	H
9.	Rješavanje tretmana prikupljanja i odvođenja voda sa postojećeg parkinga (Vrelo Bosne)															Troškovi će biti procijenjeni u okviru Projektno - tehničke dokumentacije	KJU za zaštićena područja u saradnji sa Vladom Kantona Sarajevo	Budžet Kantona Sarajevo i drugi izvori	
10.	Izrada programa i projektne dokumentacije, ispitivanja kvaliteta zemljišta u II i III zaštitnoj zoni izvorišta Sarajevsko polje i prijedloga mjera.															Do 15.000	Federalni zavod za agropedologiju, Ministarstvo privrede Kantona u saradnji KJKP“VIK“	Federalni zavod za agropedologiju (Budžet Vlade FBiH) i Ministarstvo privrede Kantona Sarajevo	H
11.	Provođenje mjera sanacije zemljišta na osnovu dobivenih rezultata iz prethodne tačke.															Troškovi će biti procijenjeni u okviru Programa mjera zaštite izvorišta	Resorna ministarstva Kantona Sarajevo u saradnji KJKP“VIK“	Ministartvo privrede Kantona Sarajevo	H
12.	Izrada programa standardnih i dodatnih mjera za benzinske stanice uz saobraćajnice i mjera upravljanja															Troškovi će biti procijenjeni u okviru Programa mjera zaštite izvorišta	Resorno ministarstvo Kantona Sarajevo u saradnji sa KJKP“VIK“	Ministartvo privrede Kantona Sarajevo	H

O - odmah

V - vrlo hitno

H - hitno

M - manje hitno

Redni broj	Opis aktivnosti	Godina												Troškovi (KM) procjena koštanja	Nosilac aktivnosti	Izvor finansiranja	Stepen urgentnosti mjere		
		1			2			3											
	trafostanicama, transformatorskim stanicama i kotlovnica																		
13.	Regulacija rijeke Željeznice na potezu Ratni most u Sokolovićima – Entitetska granica															7.200.000	Agencija za vodno područje slivova rijeke Save	Agencija za vodno područje slivova rijeke Save	M
14.	Ispitivanje mogućnosti iskorištenja voda Semizovog vrela i rijeke Večerice															Do 15.000	Vlada Kantona Sarajevo	Budžet Kantona Sarajevo i drugi izvori	
15.	Uređenje korita rijeke Večerice (potez ušće - Glavogodina)															50.000	Ministarstvo privrede i Općina Ilidža	Vodne naknade Kantona Sarajevo	V
16.	Pojačan inspekcijski nadzor nad provođenjem mjera zabrane iz ANEXA I privremene Odluke, za uzgoj stoke i peradi iz II i III zaštitne zone izvorišta																Općinska i kantonalna inspekcija		H
17.	Izrada programa prikupljanja, transporta i odvoza otpada iz domaćinstava / privrednih objekata, sa prostora cijelog slivnog područja izvorišta, a naročito dionice: - rijeke Bosne od izvora do filter stanice „Bosna“, - rijeke Željeznice (naročito dionica oko Ratnog mosta u Sokolovićima, desna obala na dionici ratni most - uzvodno prema Vojkovićima), - Večerica (sve dionice toka kroz naseljena mjesta), kao i druge koje budu utvrđene ovim programom..															Do 10.000	Ministarstvo komunalne privrede, infrastrukture, prostornog uređenja, građenja i zaštite okoliša, KJKP "Rad" i lokalne zajednice	Budžeti Općina i Kantona	M
18.	Provođenje programa															Troškovi u	Ministarstvo		M

O - odmah

V - vrlo hitno

H - hitno

M - manje hitno

Redni broj	Opis aktivnosti	Godina															Troškovi (KM) procjena koštanja	Nosilac aktivnosti	Izvor finansiranja	Stepen urgentnosti mjere					
		1					2					3													
	prikupljanja, transporta i odvoza otpada iz domaćinstava / privrednih objekata																					okviru redovnih aktivnosti	komunalne privrede, infrastrukture, prostornog uređenja, građenja i zaštite okoliša, KJKP "Rad" i lokalne zajednice	Budžeti Općina i Kantona	
19.	Izrada programa, planiranje i dinamika realizacije mjera korištenja i zbrinjavanja stajskog gnojiva, prikupljanja i zbrinjavanja otpadnih voda objekata u kojima se drži stoka i perad za vlastite potrebe (unutar III zone Vrela Bosne odnosno IV zone izvorišta, za koju nisu predložene dodatna ograničenja i zabrane).																					Do 20.000	Ministarstvo komunalne privrede, infrastrukture, prostornog uređenja, građenja i zaštite okoliša i lokalne zajednice	Budžeti Općina i Kantona	H
20.	Provođenje programa korištenja i zbrinjavanja stajskog gnojiva, prikupljanja i zbrinjavanja otpadnih voda za domaćinstva koja drže stoku i perad za vlastite potrebe, prikupljanja i zbrinjavanja otpadnih voda.																					Troškovi će biti procijenjeni u okviru Programa mjera zaštite izvorišta			H
21.	Izrada programa za uvođenje promjena, odnosno prelaska na organsku poljoprivrednu proizvodnju, za domaćinstva koja su se do sada bavila poljoprivrednom proizvodnjom, a koristili su đubriva i zaštitna sredstva u zonama																					Do 20.000	Vlada Kantona Sarajevo	Budžet Kantona Sarajevo i drugi izvori	H

O - odmah

V - vrlo hitno

H - hitno

M - manje hitno

Redni broj	Opis aktivnosti	Godina												Troškovi (KM) procjena koštanja	Nosilac aktivnosti	Izvor finansiranja	Stepen urgentnosti mjere	
		1			2			3										
	zaštite Izvorišta.																	
22.	Provođenje programa za uvođenje promjena, odnosno prelaska na organsku poljoprivrednu proizvodnju, za domaćinstva koja su se do sada bavila poljoprivrednom proizvodnjom, a koristili su đubriva i zaštitna sredstva u zonama zaštite Izvorišta.	Kontinuirana aktivnost												Troškovi će biti procijenjeni u okviru Programaj mjera zaštite izvorišta	Ministarstvo komunalne privrede, infrastrukture, prostornog uređenja, građenja i zaštite okoliša i lokalne zajednice	Budžeti Općina i Kantona	H	
23.	Provođenje sanacionih i uzgojnih mjera na šumskim ekosistemima.	Kontinuirana aktivnost												Troškovi u okviru redovnih aktivnosti	Ministarstvo privrede Kantona Sarajevo i JP nadležna za upravljanje šumama	Budžet Kantona Sarajevo	M	
24.	Kontinuirani monitoring kvaliteta i kvantiteta površinskih voda na rijekama u obuhvatu zona zaštite Izvorišta (Bosna, Željeznica Večerica, Dobrinja, i Tilava, Stojčevac).	Kontinuirana aktivnost													Agencija za vodno područje slivova rijeke Save	Agencija za vodno područje slivova rijeke Save	H	
25.	Kontinuirani monitoring kvantiteta i kvaliteta voda izvorišta podzemnih voda u Sarajevskom polju	Kontinuirana aktivnost													KJKP“ViK“	KJKP“ViK“	H	
26.	Uklanjanje svih divljih deponija unutar obuhvata zona Izvorišta	Kontinuirana aktivnost													Ministarstvo komunalne privrede, infrastrukture, prostornog uređenja, građenja i zaštite okoliša i Općina Ilidža	Budžet Kantona Sarajevo		

O - odmah

V - vrlo hitno

H - hitno

M - manje hitno

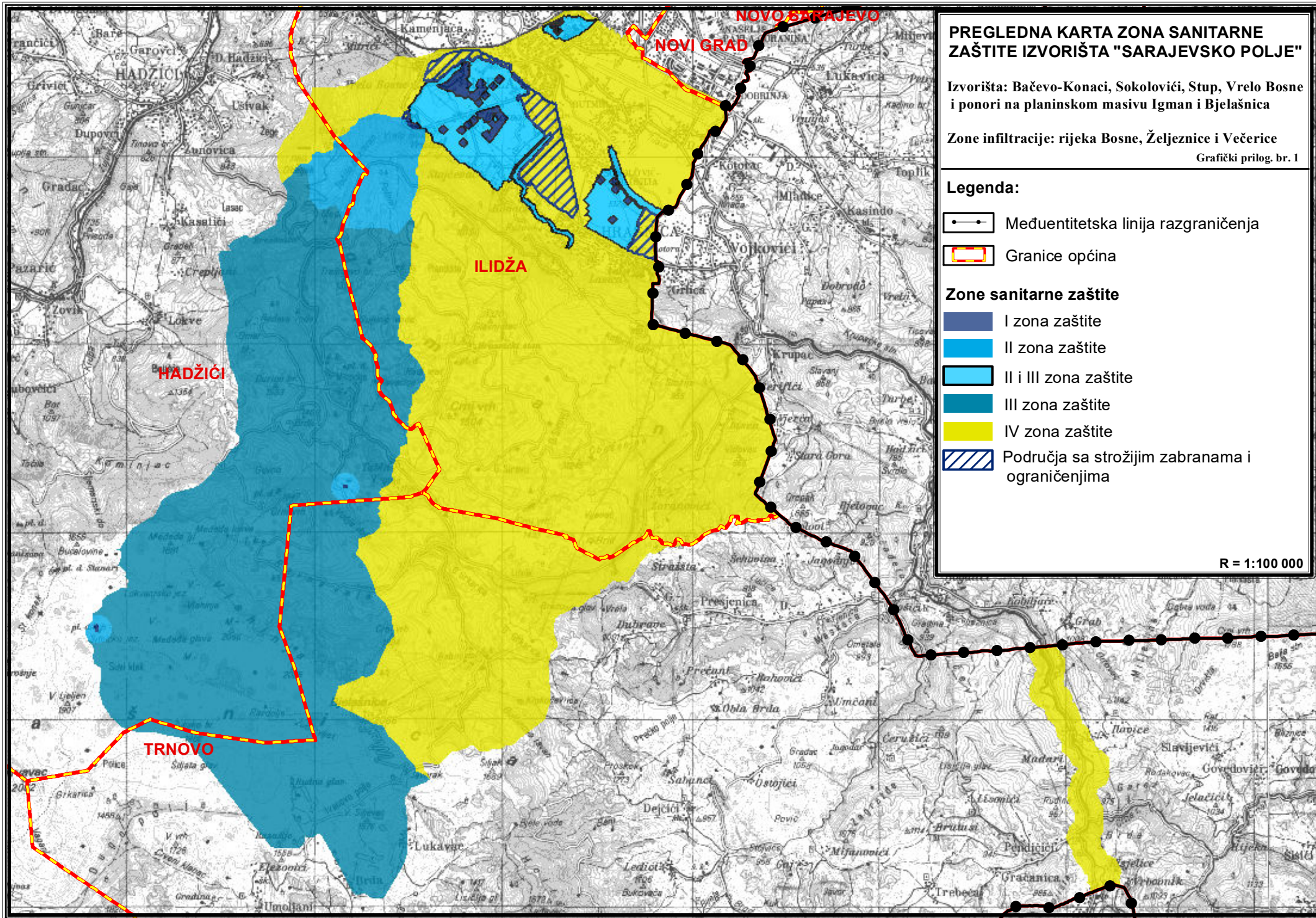

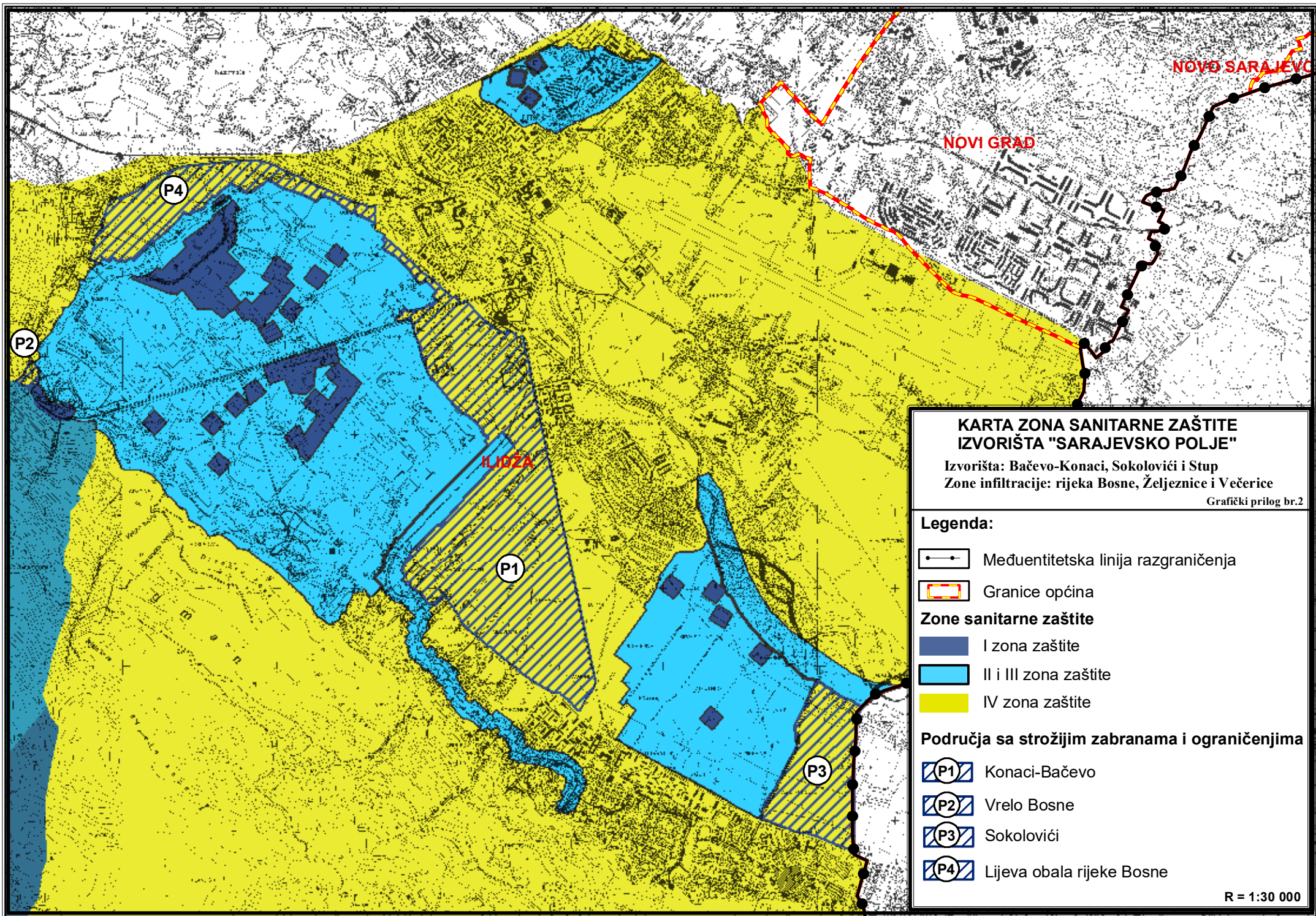

Izvod iz Ustava Kantona Sarajevo

(„Službene novine Kantona Sarajevo“, br. 1/96, 2/96, 3/96, 16/97, 14/00, 4/01, 28/04, 6/13 i 31/17)

Član 18.

Nadležnosti Skupštine

Skupština Kantona:

- a) priprema i dvotrećinskom većinom usvaja Ustav Kantona;
- b) donosi zakone i druge propise u okviru izvršavanja nadležnosti Kantona, izuzev propisa koji su ovim Ustavom ili zakonom dati u nadležnost Vlade Kantona;
- d) utvrđuje politiku i donosi programe razvoja Kantona;
- e) potvrđuje Vladu Kantona;
- h) usvaja budžet Kantona i donosi zakone o oporezivanju i na drugi način osigurava potrebno finansiranje;
- i) bira zastupnike u Dom naroda Federacije sukladno Ustavu Federacije;
- j) odlučuje o prijenosu ovlaštenja Kantona na općinu, grad i Federaciju;
- k) odobrava zaključivanje ugovora i sporazuma u oblasti međunarodnih odnosa i međunarodne suradnje;
- l) provodi istragu sukladno ovom Ustavu i posebnim propisima;
- m) vrši i druge poslove utvrđene federalnim propisima, ovim Ustavom i kantonalnim propisima.

Izvod iz Zakona o vodama Kantona Sarajevo
(“Službene novine Kantona Sarajevo”, br. 18/10 i 43/16)

Član 43.

(Privremena zaštita izvorišta)

(1) Nadležni organ iz člana 42. stav 5. ovog zakona na prijedlog Vlade Kantona Sarajevo donosi Privremenu odluku o zaštiti izvorišta vode od značaja za buduće snabdijevanje vodom za piće, korištenje izvora mineralne, termalne ili podzemne vode, za područje Kantona Sarajevo do donošenja Odluke o zaštiti izvorišta u skladu sa članom 68. stav 5. Osnovnog zakona.

(2) Privremene mjere zaštite izvorišta voda bit će definisane u Odluci i Elaboratu o zaštiti izvorišta.



Broj: 09-02-28020/22
Sarajevo, 08.08.2022. godine

KANTON SARAJEVO
MINISTARSTVO PRIVREDE

PREDMET: Stručno mišljenje na nacrt Privremene odluke o zaštiti izvorišta vode za piće "Sarajevsko polje".-

Na osnovu člana 2. Uredbe o Uredu za zakonodavstvo Vlade Kantona Sarajevo („Službene novine Kantona Sarajevo“, broj: 7/06-Prečišćeni tekst) i člana 4. Uredbe o postupku i načinu pripremanja, izrade i dostavljanja propisa („Službene novine Kantona Sarajevo“, broj: 50/17-Drugi novi prečišćeni tekst i 2/18-Ispravka), Ured za zakonodavstvo Vlade Kantona Sarajevo, daje slijedeće

MIŠLJENJE

1. Nesporna je činjenica da se izvorište vode za piće, odnosno vodozaštitna zona "Sarajevsko polje" nalazi na teritoriji oba entiteta, te se iz tih razloga u ovom slučaju primjenjuju odredbe člana 68. stav (5) Zakona o vodama ("Službene novine Federacije Bosne i Hercegovine", broj: 70/06) koje propisuju da Odluku o zaštiti izvorišta čije se zone sanitarne zaštite prostiru na području Federacije Bosne i Hercegovine i Republike Srpske donose sporazumno entitetske vlade.

S tim u vezi, može se konstatovati da je donošenje propisa po navedenom pitanju o zaštiti izvorišta vode za piće "Sarajevsko polje" u nadležnosti entiteta, odnosno entitetskih vlada, a što je i nosilac pripreme predmetnog materijala naveo u obrazloženju.

Skupština Kantona Sarajevo je 2016. godine donijela Zakon o izmjeni i dopuni Zakona o vodama Kantona Sarajevo ("Službene novine Kantona Sarajevo", broj 43/16), kojim je izmjenjen član 43. osnovnog teksta Zakona o vodama Kantona Sarajevo ("Službene novine Kantona Sarajevo" broj 18/10), gdje je propisano da nadležni organ iz člana 42. stav (5) ovog zakona (Skupština) na prijedlog Vlade Kantona Sarajevo donosi Privremenu odluku o zaštiti izvorišta vode od značaja za buduće snabdijevanje vodom za piće, korištenja izvora mineralne, termalne ili podzemne vode za područje Kantona Sarajevo do donošenja Odluke o zaštiti izvorišta u skladu sa članom 68. stav (5) Zakona o vodama ("Službene novine Federacije Bosne i Hercegovine", broj: 70/06), a koji je i naveden (član 43.) kao pravni osnov za donošenje Privremene odluke o zaštiti izvorišta vode za piće "Sarajevsko polje".

U nadležnosti je Vlade, odnosno Skupštine Kantona Sarajevo da razmotri i ocjeni ostale razloge koji su navedeni u obrazloženju dostavljenog materijala, te da u konkretnom slučaju odluči po pitanju donošenja Privremene odluke o zaštiti izvorišta vode za piće "Sarajevsko polje".

Nacrt Privremene odluke o zaštiti izvorišta vode za piće "Sarajevsko polje" sadrži stručno-tehničke parametre i podatke za čiju tačnost i zakonitost je odgovoran nosilac pripreme predmetnog materijala, u ovom slučaju Ministarstvo privrede Kantona Sarajevo.

2. Dostavljeni materijal je pripremljen u skladu sa Uredbom o postupku i načinu pripremanja, izrade i dostavljanja propisa ("Službene novine Kantona Sarajevo", broj: 50/17- Drugi novi pročišćeni tekst i 2/18- Ispravka), te se isti može razmatrati na jednoj od narednih sjednica Vlade Kantona Sarajevo.

Dostaviti:

1. Naslovu
2. Evidencija
3. Arhiva





Bosnia and Herzegovina
Federation of Bosnia and Herzegovina

CANTON SARAJEVO
Ministry of Justice and Administration

Broj: 03-04-02-28022/22
Sarajevo, 20.07.2022. godine

MINISTARSTVO PRIVREDE
gosp. Adnan Delić, ministar

PREDMET: Nacrt Privremene odluke o zaštiti izvorišta vode za piće
“Sarajevsko polje”, mišljenje –
VEZA: Vaš akt, broj: 07-05-02-27225/22 od 13.07.2022.godine

Postupajući po Vašem aktu, broj i datum gornji, na osnovu odredbi člana 7. Zakona o ministarstvima i drugim organima uprave Kantona Sarajevo (“Službene novine Kantona Sarajevo”, broj 36/21) i člana 4. stav 2. Uredbe o postupku i načinu pripremanja, izrade i dostavljanja propisa (“Službene novine Kantona Sarajevo”, br. 50/17 i 2/18-Ispravka), Ministarstvo pravde i uprave razmotrilo je dostavljeni prijedlog Odluke i daje sljedeće

MIŠLJENJE

Nacrt Privremene odluke o zaštiti izvorišta vode za piće „Sarajevsko polje” je propis kojim se ne povrjeđuju prava zaštićena odredbama Evropske konvencije o zaštiti ljudskih prava i osnovnih sloboda, niti je u suprotnosti sa drugim pravnim aktima, kojima je utvrđena zaštita ljudskih prava i sloboda.

S poštovanjem,

Dostaviti:
1. Naslovu;
2. a/a.



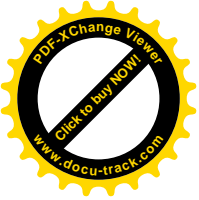

Bosna i Hercegovina
Federacija Bosne i Hercegovine
KANTON SARAJEVO
Ministarstvo finansija



Босна и Херцеговина
Федерација Босне и Херцеговине
КАНТОН САРАЈЕВО
Министарство финансија

Bosnia and Herzegovina
Federation of Bosnia and Herzegovina

CANTON SARAJEVO
Ministry of Finance

Broj: 08/03-11-28009/22 A.H.
Sarajevo, 18.07.2022. godine

MINISTARSTVO PRIVREDE ***KANTONA SARAJEVO***

Predmet: Mišljenje na Nacrt privremene Odluke o zaštiti izvorišta vode za piće „Sarajevsko polje“
Veza: Vaš dopis, broj: 07-05-02-27225-2/22 od 13.07.2022. godine

Vezano za Vaš zahtjev za mišljenje na Nacrt privremene Odluke o zaštiti izvorišta vode za piće „Sarajevsko polje“, u skladu sa članom 8. Pravilnika o proceduri za izradu izjave o fiskalnoj procjeni zakona, drugih propisa i akata planiranja na budžet („Službene novine Federacije BiH“, broj 34/16 i 15/18), dajemo sljedeće mišljenje:

Ministarstvo za privredu je postupilo u skladu sa navedenim Pravilnikom i Ministarstvu finansija uz Odluku dostavilo na mišljenje popunjen i potpisan obrazac IFP-DA u kojem je data sljedeća izjava: „Za provođenje ove Odluke potrebna su dodatna budžetska sredstva u (n+1) i (n+2) godini na pozicijama budžeta Ministarstva privrede i Ministarstva komunalne privrede, prostornog uređenja, građenja i zaštite okoliša Kantona Sarajevo u ukupnom iznosu kako je navedeno u tački 6.2. ovog obrasca. Precizni iznosi koji će se planirati u budžetima ovih ministarstava donosit će se posebnom Odlukom Vlade Kantona Sarajevo i planirati pojedinačno u budžetima. Dodatna budžetska sredstva u (n+3) godini ukupno iznose 280.000,00 KM, a planirati će se po istom principu kao i za (n+1) i (n+2) godinu“.

U obrascu izjave o fiskalnoj procjeni vidljivo je da su za provođenje Nacrta privremene Odluke o zaštiti izvorišta vode za piće „Sarajevsko polje“, potrebna dodatna sredstva u iznosu od 505.000,00 KM za 2023. godinu i 130.000,00 KM za 2024. godinu, dok za 2022. godinu nisu potrebna dodatna sredstva.

Obzirom na navedeno, potrebno je prilikom izrade Budžeta Kantona Sarajevo za 2023 i 2024. godinu planirati nedostajuća sredstva u skladu sa odobrenom gornjom granicom rashoda (limita) i fiskalnim kapacitetom Kantona Sarajevo.

Takođe, u obrascu izjave o fiskalnoj procjeni se navodi sljedeće : „Privremenom Odlukom stvaraju se obaveze koje terete budžete Federalnog ministarstva poljoprivrede, vodoprivrede i šumarstva te Agencije za vodno područje rijeke Save. Aktivnosti koje planiraju djelimično (cca 30%) finansirati iz Budžeta Federalnog ministarstva poljoprivrede, vodoprivrede i šumarstva u (n+1 godini)



Adresa: Maršala Tita 62, 71 000 Sarajevo
Tel: + 387 (0) 33 565-005, Fax: + 387 (0) 33 565-052
Web: <http://mf.ks.gov.ba>, E-mail: mf@mf.ks.gov.ba

1/2

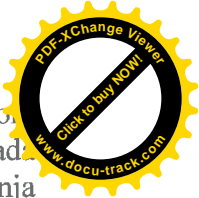
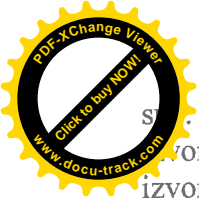

Hitna izrada plana i uspostave kontinuiranog monitoringa kvaliteta podzemne vode u izvorišta Sokolovići prema entitetskoj granici i prema rijeci Željeznici. Hidraulička analiza rad izvorišnog sistema Sarajevsko polje i Hidrološka analiza rijeke Bosne sa ciljem sagledavanja mogućnosti proširenja filter postrojenja u Konacima. Ukupno učešće je cca 60.000,00 KM. Obaveze Agencije za vodno područje rijeke Save planirane su u (n+3 godini) iznose okvirno 7.200.000,00 KM a odnose se na regulaciju rijeke Željeznice (vodotok i kategorije) na potezu : Ratni mostu Sokolovićima – entitetska granica. Općina Ilidža, Novi Grad, Trnovo i Hadžići u ukupnom iznosu od 80.000,00 KM za aktivnosti : Uređenje korita rijeke Večerice (potez od ušća do Glavogodina) u iznosu od 50.000,00 KM u (n+3. godini), Izrada Programa prikupljanja, transporta i odvoza otpada sa prostora slivnog područja Izvorišta u iznosu od 10.000,00 KM (n+2. godina) i Izrada Programa, planiranje i dinamika realizacije mjera korištenja i zbrinjavanja stajskog gnojiva , prikupljanje i zbrinjavanje otpadnih voda iz objekata u kojima se drži stoka i perad u iznosu od 10.000,00 KM (n+2.godina)“.

Ovo mišljenje je dato u skladu sa odredbama Prijedloga Nacrta privremene Odluke koji se obrađuje i obrazloženja navedenog u Obrascu IFP-DA Izjave o fiskalnoj procjeni, čija tačnost je u isključivoj odgovornosti Predlagača, te ukoliko se naknadno utvrdi da navedene odredbe i podaci odstupaju od stvarno činjeničnog stanja, ovo mišljenje će se staviti van snage.



Dostaviti:

1. Naslovu
2. MF – Sektor za budžet i fiskalni sistem
3. a/a

Pripremio: Amir Hamzić
Kontrolisala: Amina Moćević, mr.



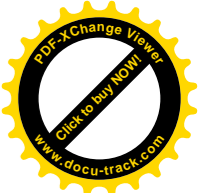
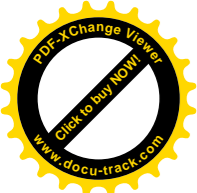

OBRAZAC IZJAVE O FISKALNOJ PROCJENI

Obrazac IFP-DA

A 1. Opadač propisa		KOD	NAZIV
Razdjel	18	Ministarstvo privrede Kantona Sarajevo	
B 2. Osnovni podaci o prijedlogu propisa			
Vrsta propisa	Zakon	NE	Odluka
	Uredba	NE	Drugi akti
Naziv propisa	Privremena Odluka o zaštiti izvorišta vode za piće "Sarajevsko polje" - NACRT		Strategija
			Drugi akti planiranja
			NE
			NE

C 3. Fiskalni efekt

3.1. Prihodi i primici budžeta

KOD	NAZIV	OČEKIVANI PRIHODI I PRIMICI U TEKUĆOJ GODINI n						OČEKIVANI PRIHODI I PRIMICI U TEKUĆOJ GODINI n+1						OČEKIVANI PRIHODI I PRIMICI U TEKUĆOJ GODINI n+2					
		Budžet	Namjenski izvori	Ostali izvori	Ukupni dodatni prihodi i primici	Plan prihoda i primitaka u tekućem bužetu	Ukupni prihodi i primici nakon provođenja	Budžet	Namjenski izvori	Ostali izvori	Ukupni dodatni prihodi i primici	Plan prihoda i primitaka u tekućem bužetu n+1	Ukupni prihodi i primici nakon provođenja	Budžet	Namjenski izvori	Ostali izvori	Ukupni dodatni prihodi i primici	Plan prihoda i primitaka u tekućem bužetu n+2	Ukupni prihodi i primici nakon provođenja
		1	2	3	4	5	6=4+5	7	8	9	10=7+8+9	11	12=10+11	13	14	15	16=13+14+15	17	18=16+17
711000	Porezi na dobit pojedinaca i preduzeća				0,00		0,00				0,00		0,00				0,00		0,00
712000	Doprinosi za socijalnu zaštitu				0,00		0,00				0,00		0,00				0,00		0,00
713000	Porezi na plaću i radnu snagu				0,00		0,00				0,00		0,00				0,00		0,00
714000	Porez na imovinu				0,00		0,00				0,00		0,00				0,00		0,00
715000	Domaći porezi na dobra i usluge (zaostale obaveze na osnovu poreza na promet dobara i usluga)				0,00		0,00				0,00		0,00				0,00		0,00
716000	Porez na dohodak				0,00		0,00				0,00		0,00				0,00		0,00
717000	Prihodi od indirektnih poreza				0,00		0,00				0,00		0,00				0,00		0,00
719000	Ostali porezi				0,00		0,00				0,00		0,00				0,00		0,00
721000	Prihodi od poduzetničkih aktivnosti i imovine i prihodi od pozitivnih kursnih razlika				0,00		0,00				0,00		0,00				0,00		0,00
722000	Naknade i takse i prihodi od pružanja javnih usluga				0,00		0,00				0,00		0,00				0,00		0,00
723000	Novčane kazne (neporezne prirode)				0,00		0,00				0,00		0,00				0,00		0,00
731000	Primljeni tekući transferi od inostranih vlada i međunarodnih organizacija				0,00		0,00				0,00		0,00				0,00		0,00
732000	Primljeni tekući transferi od ostalih nivoa vlasti				0,00		0,00				0,00		0,00				0,00		0,00
733000	Donacije				0,00		0,00				0,00		0,00				0,00		0,00
741000	Primljeni kapitalni transferi od inostranih vlada i međunarodnih organizacija				0,00		0,00				0,00		0,00				0,00		0,00
742000	Kapitalni transferi od ostalih nivoa vlasti				0,00		0,00				0,00		0,00				0,00		0,00
777000	Prihodi po osnovi zaostalih obaveza				0,00		0,00				0,00		0,00				0,00		0,00
789000	Prihodi od internih transakcija				0,00		0,00				0,00		0,00				0,00		0,00
811000	Kapitalni primici od prodaje stalnih sredstava				0,00		0,00				0,00		0,00				0,00		0,00
813000	Primici od finansijske imovine				0,00		0,00				0,00		0,00				0,00		0,00
814000	Primici od dugoročnog zaduživanja				0,00		0,00				0,00		0,00				0,00		0,00
815000	Primici od kratkoročnog zaduživanja				0,00		0,00				0,00		0,00				0,00		0,00
	UKUPNO PRIHODI I PRIMICI	0,00	0,00	0,00	0,00	0,00	0,00	0,00	0,00	0,00	0,00	0,00	0,00	0,00	0,00	0,00	0,00	0,00	0,00

3.2. Rashodi i izdaci budžeta

KOD	NAZIV	TROŠKOVI PROVOĐENJA U TEKUĆOJ GODINI n							TROŠKOVI PROVOĐENJA U TEKUĆOJ GODINI n+1						TROŠKOVI PROVOĐENJA U TEKUĆOJ GODINI n+2					
		Budžet	Namjenski izvori	Ostali izvori	Ukupno dodatna sredstva	Planirana sredstva unutar budžeta u tekućoj godini	Ukupna potrebna sredstva za provođenje	Preraspodjela	Budžet	Namjenski izvori	Ostali izvori	Ukupno dodatna sredstva	Planirana sredstva unutar budžeta u tekućoj godini n+1	Ukupna potrebna sredstva za provođenje	Budžet	Namjenski izvori	Ostali izvori	Ukupno dodatna sredstva	Planirana sredstva unutar budžeta u tekućoj godini n+2	Ukupna potrebna sredstva za provođenje
		1	2	3	4	5	6=4+5	7	8	9	10	11=8+9+10	12	13=11+12	14	15	16	17=14+15+16	18	19=17+18
611000	Plaće i naknade troškova zaposlenih				0,00		0,00				0,00		0,00				0,00		0,00	
612000	Doprinosi poslodavca i ostali doprinosi				0,00		0,00				0,00		0,00				0,00		0,00	
613000	Izdaci za materijal, sitni inventar i usluge				0,00		0,00		505.000,00		505.000,00		505.000,00		130.000,00		130.000,00		130.000,00	
614000	Tekući transferi i drugi tekući rashodi				0,00		0,00				0,00		0,00				0,00		0,00	
615000	Kapitalni transferi				0,00		0,00				0,00		0,00				0,00		0,00	
616000	Izdaci za kamate				0,00		0,00				0,00		0,00				0,00		0,00	
689000	Rashodi od internih transakcija				0,00		0,00				0,00		0,00				0,00		0,00	
821000	Izdaci za nabavku stalnih sredstava				0,00		0,00				0,00		0,00				0,00		0,00	
822000	Izdaci za finansijsku imovinu				0,00		0,00				0,00		0,00				0,00		0,00	
823000	Izdaci za otplate dugova				0,00		0,00				0,00		0,00				0,00		0,00	
	UKUPNO RASHODI I IZDACI	0,00	0,00	0,00	0,00	0,00	0,00	0,00	505.000,00	0,00	505.000,00	0,00	505.000,00	130.000,00	0,00	0,00	130.000,00	0,00	130.000,00	

FISKALNI EFEKT PROPISA
ma i | Obrazloženje promjena u prihodima i primicima, te rashodima i izdacima

Za provođenje ove Odluke potrebna su dodatna budžetska sredstva u (n+1) i (n+2) godini na pozicijama budžeta Ministarstva privrede i Ministarstva komunalne privrede, prostornog uređenja, građenja i zaštite okoliša Kantona Sarajevo u ukupnom iznosu kako je navedeno u tački 6.2. ovog obrasca. Precizni iznosi koji će se planirati u budžetima ovih ministarstva donosit će se posebnom Odlukom Vlade Kantona Sarajevo i planirati pojedinačno u budžetima. Dodatna budžetska sredstva u (n+3) godini ukupno iznose 280.000,00 KM, a planirat će se po istom principu kao i za (n+1) i (n+2) godinu.

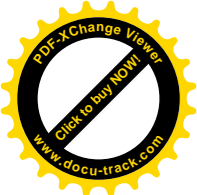

D 4. Promjena broja zaposlenih													
PERIOD	SISTEMATIZOVANO			PLANIRANO BUDŽETOM			TRENUTNO STANJE			POTREBNO			
	Postojeće stanje (n)	n+1	n+2	Postojeće stanje (n)	n+1	n+2	Postojeće stanje (n)	n+1	n+2	Postojeće stanje (n)	n+1	n+2	
Rukovodeći službenici i Savjetnici													
Službenici i Namještenici													
Volonteri													
UKUPNO	0	0	0	0	0	0	0	0	0	0	0	0	0
Obrazloženje													
5. Potencijalne obaveze za budžet													
NAZIV													
Garancije													
Ostalo													
E 6. Fiskalni efekt na druge nivoe vlasti													
NAZIV													
Budžet BiH, vanbudžetski fondovi i korisnici													
Budžet Federacije Bosne i Hercegovine, Federalni vanbudžetski fondovi i korisnici	Privremenom Odlukom stvaraju se obaveze koje terete budžete Federalnog ministarstva poljoprivrede, vodoprivrede i šumarstva te Agencije za vodno područje rijeke Save. Aktivnosti koje planiraju djelimično (cca 30%) finansirati iz Budžeta Federanog ministarstva poljoprivrede, vodoprivrede i šumarstva u (n+1. Godini) su: Hitna izrada plana i uspostave kontinuiranog monitoringa kvaliteta podzemne vode u zoni izvorišta Sokolovići prema entitetskoj granici i prema rijeci Željeznici, Hidraulička analiza rada izvorišnog sistema Sarajevsko polje i Hidrološka analiza rijeke Bosne sa ciljem sagledavanja mogućnosti proširenja filter postrojenja u Konacima. Ukuno učešće je cca 60.000,00 KM. Obaveze Agencije za vodno područje rijeke Save planirane su u (n+3. Godini) iznose okvirno 7.200.000,00 KM a odnose se na regulaciju rijeke Željeznice (vodotok I kategorije) na potezu: Ratni most u Sokolovićima – entitetska granica												
Budžet kantona, vanbudžetski fondovi i korisnici													
Budžet Brčko distrikta Bosne i Hercegovine													
Jedinice lokalne samouprave (općine i gradovi)	Općina Ilidža, Novi Grad, Trnovo i Hadžići u ukupnom iznosu od 80.000,00 KM za aktivnosti: Uređenje korita rijeke Večerice (potez od ušća do Glavogodina) u iznosu od 50.000,00 KM u (n+3. godini), Izrada Programa prikupljanja, transporta i odvoza otpada sa prostora slivnog područja Izvorišta u iznosu od 10.000,00 KM (n+2. godina) i Izrada Programa, planiranje i dinamika realizacije mjera korištenja i zbrinjavanja stajskog gnojiva, prikupljanje i zbrinjavanje otpadnih voda iz objekata u kojima se drži stoka i perad u iznosu od 10.000,00 KM(n+2. Godina)												
F 7. Pečat i potpis odgovornog lica obrađivača propisa	Adnan Delić						Mjesto i datum			Sarajevo, 13.07.2022.			

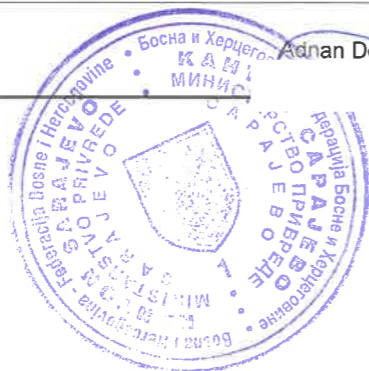



Broj: M-155/2022
Sarajevo, 10.08.2022. godine

Bosna i Hercegovina
Federacija Bosne i Hercegovine
KANTON SARAJEVO
Ministarstvo privrede

PREDMET: Mišljenje Pravobranilaštva Kantona Sarajevo

Veza: Akt Ministarstva privrede br: 07-05-02-27225-4/22 od 13.07.2022. godine

Dana 15.07.2022. godine Pravobranilaštvo Kantona Sarajevo je zaprimilo „Zahtjev za dostavu mišljenja“ Ministarstva privrede Kantona Sarajevo br: 07-05-02-27225-4/22 od 13.07.2022. godine, kojim je zatraženo mišljenje od Pravobranilaštva Kantona Sarajevo u postupku donošenja **„Privremene odluke o zaštiti izvorišta vode za piće „Sarajevsko polje“**.

Članom 3. stav 5. Uredbe o postupku i načinu pripremanja, izrade i dostavljanja propisa („Sl. novine Kantona Sarajevo“, br. 50/2017 i 2/2018), predviđeno je da: *„ukoliko se propisom regulišu imovinsko-pravna pitanja, nosilac izrade dužan je prethodno pribaviti mišljenje Pravobranilaštva Kantona, u skladu sa Zakonom o pravobranilaštvu“*.

Postupajući u skladu sa odredbama člana 15. Zakona o pravobranilaštvu („Sl. novine Kantona Sarajevo“ br. 33/2008, 7/2012, 44/2016 i 45/2021), Pravobranilaštvo Kantona Sarajevo je izvršilo uvid u dostavljeni nacrt Privremene odluke o zaštiti izvorišta vode za piće „Sarajevsko polje“, te je tom prilikom ustanovljeno da se jedino članom 33. nacrta Privremene odluke o zaštiti izvorišta vode za piće „Sarajevsko polje“ reguliše pitanje rješavanja imovinsko-pravnih odnosa.

Dalje, uvidom u pomenuti član 33., nacrta Privremene odluke o zaštiti izvorišta vode za piće „Sarajevsko polje“, utvrđeno je da isti predviđa da će program rješavanja imovinsko-pravnih odnosa u vodozaštitnim zonama, koji sadrže utvrđene kriterije za otkup zemljišta, donijeti Vlada Kantona Sarajevo u roku od 12 mjeseci od stupanja na snagu Privremene odluke o zaštiti izvorišta vode za piće „Sarajevsko polje“.

Kako će se, provedbeni propisi koji regulišu pitanje rješavanja imovinsko-pravnih odnosa, donijeti tek nakon stupanja na snagu Privremene odluke o zaštiti izvorišta vode za piće „Sarajevsko polje“, Pravobranilaštva Kantona Sarajevo ne može dati mišljenje na isto.

Dakle, mišljenje Pravobranilaštva Kantona Sarajevo, u postupku donošenja „Privremene odluke o zaštiti izvorišta vode za piće „Sarajevsko polje“, nije nužno jer se istim direktno ne regulišu imovinsko-pravna pitanja.

S poštovanjem,

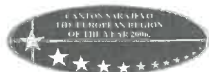



EKONOMSKO - SOCIJALNO VIJEĆE ZA PODRUČJE KANTONA SARAJEVO SARAJEVO

Broj: 13-04/2-04-29544-4/22
Sarajevo, 10.08.2022. godine

U skladu sa članom 3. Sporazuma o osnivanju Ekonomsko - socijalnog vijeća za područje Kantona Sarajevo br. 02-05-33200-19.1/05 od 03.02.2006. godine, 02-05-21020-16.1/11 od 30.06.2011. godine i 02-05-23316-25/16 od 14.07.2016. godine i članom 23. Poslovnika o radu Ekonomsko - socijalnog vijeća za područje Kantona Sarajevo br. 01-69-4-50/18 od 17.07.2018. godine, 01-73-6-29-1/19 od 15.05.2019. godine i 13-01/2-04-4151-5/21 od 23.02.2021. godine, Ekonomsko - socijalno vijeće za područje Kantona Sarajevo je donijelo sljedeći:

ZAKLJUČAK

Ekonomsko – socijalno vijeće za područje Kantona Sarajevo podržava donošenje Privremene odluke o zaštiti izvorišta vode za piće Sarajevsko polje.



Dostaviti:

1. Premijer Kantona Sarajevo,
2. Predsjednik ESV KS,
3. Potpredsjednici ESV KS (X2),
4. Savez samostalnih sindikata BiH - Kantonalni odbor Kanton Sarajevo,
5. Udruženje poslodavaca Kantona Sarajevo,
6. Ministarstvo privrede Kantona Sarajevo,
7. A/a.